朝鮮日報 夕刊

아州日本農民排斥 去益惡化形勢

逐出한다고豪語、뽀이콧斷行

日米外交交涉外無途

【피닉스二十八日發聯合】솔트리버平原에잇서 日本農民排斥運動은 其後益益惡化함으로 로스엔젤스領事館 福島領事官補는 急遽피닉스에赴하야 무어州知事及아리조나州要路者와 會見하고 紛擾解決에大大的活動을繼續하고잇는데 情勢는조곰도好轉되지안코 事件은結局日米兩國의 外交交涉을行하야 解決할수밧게업스리라고觀測된다 福島官補는 피닉스에到着하자 二十五日 日本人關係의 農事會社營路者와會見하고 事情을聽取하엿는데 彼等은州政府當局의 無力無誠意한데 머리를흔들고 地方官憲은 全然無力하야 到底히日本人農民排斥의暴擧를 取締할수업다 日米兩國政府의 直接交涉에待하는外에는 日本人農民을 保護할方途가업다는것을 極力進言한바 福島官補는다시田倉日本人會幹事와함께 무어知事를訪問하고 다시調停委員會홈스氏와 會見하엿는데 州知事는 새로 調停委員會를 組織하겟다고聲明한데不過하고 홈스氏는日本人排擊에對한解決에는 協力하겟다고逃하엿다 그러나其後農民警備員은 이번에日本人을逐出하겟다고豪語하며 日本人農家에雇傭되여잇는 墨西哥人을脅迫하야 農作物販賣人에게日本人農家의뽀이콧을斷行하라고 執拗하게强迫하고잇는바 形勢는逐日惡化할다름으로 福島官補는 이暴狀에對하야 二十八日憤然히左와如히말하엿다

【솔트리버平原의 日本人農民排斥은 想像以上으로重大하다 農民聯盟은日本人農園에雇傭되여잇는 墨西哥人等을脅迫하야 即時農園으로부터 退去치안흐면 政廳에運動하야 刑務所에 느어 罰金을밧겟다는等激烈한言動을行하고잇다 勿論單純한脅迫的文句에不過하나 此等墨西哥人이脅迫에못이기여農園을 떠나는일이잇다고하면 日本人農家는困境에陷할것이다 墨西哥人에對하여서뿐만안이라 農作物販賣業者에對하여도 特히夜間에日本人農家의作物을買收하면容赦치안켓다는電話를거는等 極히激烈하다 自己는約一週間滯在한後一旦로스엔젤스로歸還하야詳細히領事에게報告할心算이다】

外相招待晩餐會 英大使産業視察團招待

【電通東京電話】廣田外相은 二十七日에 來東한英國經濟聯盟滿洲國視察團버-ㄴ스團長以下一行四名及英國大使써로버-ㄴ 크라이브氏 滿洲國顧問애드워드氏等을外相官邸에 招待하고 二十八日午後七時부터歡迎晩餐會를開催하엿다

墺國獨立保障의 三國共同宣言은失敗다

佛國各紙의論評

【巴里二十八日發聯合】英國、佛國、伊太利三國政府는 쥬네브에서 墺太利獨立保障에關한 共同宣言書를 發表하엿는대右 宣言에對하야 巴里各新聞紙는 二十八日紙上에 바르투外相이 獨立保障案을 理事會에附議하는案을 提出하엿든바 英國伊太利兩國代表의 反對가잇서結局去二月十七日 三個國宣言을 反復하게된 事情을 報道하고 結局 바르투外相이 墺太利獨立案을 伊太利와 小協商國間의 融和를圖하엿스나 失敗로 終了하엿다고論하엿다 左翼우코紙等은 右結果墺太利는 再次獨逸에接近할危險이 잇지나안을가하고論하엿다

勞働時間短縮 決議案採擇

【쥬네브二十八日發聯合】國際勞働局은廿八日會議에서二十二票對七票로勞働時間短縮에關한決議案을採擇하고閉會하엿다 決議案要旨는左와如하다

一、國際勞働局은會社와工場의如何를不問하고一切勞働時間을 短縮하는單一國際條約을起草할것

一、右國際條約草案을國際勞働會議一九三五年議會에附議할것

一、右條約의適用을受할諸會社와工場에如何히適用할가에對하야 總會의決定을待함

關西風水害에 御內帑金御下賜

【電通東京電話】今回의關西中國、四國各地方의 風水害慘禍에 對하야 宮中에서는 畏者久松、小出兩侍從을 災害地에 御差遣하시엿든바 다시遭難者及 그家族御慰問御救恤의處分으로써 御內帑金御下賜의御沙汰가계셧슴으로 湯淺宮相、大谷宮內次官、鈴木侍從長은 二十九日午前十時부터 會議를開하야 救恤의範圍、傳達方法等을 審議하고直時御裁可를仰하얏다 御下賜金은 本日午後에는正式으로吩咐가게실듯하다

北鐵讓受資金으로 滿洲國國債募集

滿鐵과併合코一元化

【新京廿八日發聯合】北鐵讓渡交涉에關連하야 滿洲國政府는大體原案을 基礎로交涉을進捗할方針인데北鐵讓受의 資金은日本에서 國債를募集하야調達하기로最後의方針을 決定하엿다고確聞한다 目下滿洲國의 日本에對한 國債는建國公債三千萬圓、投資事業公債一千萬圓合計四千萬圓인데 新公債에對한財政計劃도 充分히實現될希望이보임으로滿鐵社債等의 借入又는 北鐵社債等의 手段에依하지안코國債를募集하게될터이다그리고讓渡後의經營方針에對하여는

一、滿洲國政府의直營

一、滿洲國에 一大鐵道會社를創設하야 全滿鐵道를一元化하고 北鐵도其經營下에置함

一、滿鐵의 條件附委任經營等三案이論議되여잇다

루大統領 데全權에訓令

【華盛頓發電二十八日發】루-즈벨트大統領은 來週火曜(十月二日)又는 木曜日米國軍縮代表노만·데비스氏를 招致하야目下渡英準備中인 데비스氏에對하야 來十月二十日頃부터倫敦에서再開할 軍縮豫備會談에對한最終的妥協을襲하고 또訓令을授하기로되엿다 右訓令에잇서서는 米國의軍縮大綱을다시 整備하는同時에 倫敦會談에잇서 日英의여러가지態度에對하야 豫想할수잇는限의 對策도準備한것이다 그리고데비스代表를補佐할海軍側隨員도 同時에 協議하야 發表할터이다

로카노條約拒否 波蘭政府通告

【巴里二十八日發聯合】波蘭政府는 東歐로카르노條約加入을拒否하기로 決定하고 二十七日同國代表는 쥬네브에서 佛國代表에게拒否通牒을手交하엿다

歐洲大戰에依한 出産率의低下와失業

佛誌의興味잇는論文

【巴里聯合特電】佛國의「世界評論」誌에로베르드라롬氏는 左와如한 興味잇는論文을 揭載하엿다 歐洲大戰을通하야 幾百萬이라는 人間이 犧牲되엿스나 此에不下하는 數의 人間이 또한 大戰때문에 出生되지 못하엿다 即中歐西歐에對하야 말하면一九一五年으로부터 一九一九年까지의出産見數는 八百萬乃至九百萬(따라男子는 四百萬乃至五百萬)이나 減少되엿다 大戰은이와갓치 直接 間接으로 人類로부터 死亡者數의二倍의 犧牲者를내엿다 이것을 各國別로보면 戰前에比하야 大戰中의 出産率低下는 佛國四四%匈牙利四〇%獨逸及白耳義五九%墺太利三七%伊太利二七%英國一七%에減하여잇다 그러고昨年은 大戰에出生된 아히들은 丁年에達하는 해임으로 따라 只今으로부터 約五個年까지는 歐羅巴一帶에 靑年饑饉이생길것이다 이것이 各國社會經濟狀態에 重大한 影響을及할것은 勿論이다 特히 佛國獨逸等의 方面의打擊이 甚하엿든 諸國에서는 于先壯丁의 減少는失業者의 減少를齎來하야 恐慌의重荷에呻吟하는 失業者들을 돕게될것이다 事實獨逸에잇서 大戰中의 出生數減退三百萬이라는 數字는 大略登錄失業者의 그것과갓고 佛國에잇서 百七十萬은 實로現在 失業者數(官廳統計에依함)의 二倍에當하다 그러나失業의 減少에충주가前에 먼저 佛國가튼 나라는 戰後澎湃한 歐羅巴에잇서 壯丁의減少를 救濟치안으면 안될것이며 또 戰後人口減少의 一路를過程하고잇는 國이 伊太利、米國等大戰에依한 被害가적고 勞働力이旺盛하고 失業者가 過剩되는諸國의 經濟的壓迫에對抗하려면 多大한 困難을伴할것을생각지안어서는 안될것이다 現在佛國政府가 堅持하고잇는 떡홀려金政策이 果然其任에忍耐할수잇슬는지 甚히疑問이다

災害復舊費는 億五千萬圓에達할듯

十月十日까지調査完了

【電通東京電話】政府는今回災害에對하야 各省關係의對策立案의進捗狀況과 其計畫內容에依하야 議會召集의期日과會期等을決定하려하고잇스나 其가장重要한基礎資料가될各府縣의災害復舊費에對하여는 內務省으로부터 各府縣에對하야其調査整備를督促한바잇섯고 各府縣에서는 目下應急救護에忙殺되여잇는一方急速復舊對策의調査立案을急히하고잇는데 廿八日까지에 內務省에達한 報告에依하면 各府縣의災害復舊費總額은 風水害關係地方六千八百萬圓 其他地方三千萬圓合計九千八百萬圓에達하는바 被害調査가進行됨에따라 一億五千萬圓으로增加할듯하다 內務省에서는 十月十日까지를期限으로其調査를完了하야 土木技師를關係各地에派遣하야 實地調査를行한後 査定을遂하야此에對한國庫補助額을 十年度追加豫算으로 臨時議會에 提出하고地方負擔金에對하여는 低利資金의融通을圖할方針이다

國際聯盟中國特派員 라博士留任決定

技術援助今後도續行

【電通쥬네브二十八日發】二十八日開會된對中技術援助委員會는 左의二項을決定하엿다

一、今後에도必要에應하야對中技術援助를行할것

一、對中技術援助委員長라이히만博士를 更迭치안흘것

【電通쥬네브二十八日發】聯盟理事會中國技術的援助委員會는對中特派員 라이히만博士를職員에끈치게하고 更迭을行치안키로決定하엿다

四川의中央에 共産軍進擊

【重慶二十八日發聯合】四川東北部의徐向前의 共産軍은最近四川討共軍을 擊破하야이미儀隴、三滙、營山을占領하고四川中央部을進擊하고잇다 南江通江의陷落도在近하다고傳하는바開江에서 討共督戰中인劉湘은크게狼狽하야對策을講究하고잇다

聯盟理事會閉會

【電通쥬네브二十八日發】九月七日부터開催된第八十二回聯盟理事會는 二十八日午後零時十五分으로써最後的討議를終了하고閉會되엿다

北鐵讓渡交涉

支拂樣式無異議나 蘇、短期支拂希望

滿洲國側은長期를希望

目下內交涉進行中

【電通東京電話】旣報한바와가티 北鐵은 一億 七千萬圓 (從業員解雇手當三千萬圓을 含함) 으로서 滿洲國에讓渡하기로內交涉이 成立되여 過日正式交涉으로 드러가게되엿는데右 一億四千萬圓의 價格支拂은아직多少交涉할餘地가 잇는바目下 其內交涉을 進捗進行하고잇다한다 右價格의支拂方法에 對하야

一、滿洲國은 價格의三分之二를物資로 支拂하고三分之一은現金支拂로하려는데 對하여는 蘇國側에서도 大體로異議가업스나 其支拂期限에對하야 蘇國은短期를希望하고잇고滿洲國은長期를希望하고잇다

그리고其外에

一、滿洲國은 蘇國人勞働者에 對하야 六個月의猶豫로서 解雇의 豫告를行하고 被解雇者는 解雇後二個月을經過하야 滿洲國으로부터 撤回함을許함 被解雇者家族及其撤回荷物에 對하여는 滿洲里까지 無賃으로 輸送함

一、蘇聯政府에서는 北鐵의貸借에關한 公的調書에 記載된以外의一切第三者의 要求又는請求에 對한責任을負할等의案件이 交涉案件으로서上程된모양인데、이等에對하야는多少의修正을보게될지라도 大體로는 큰困難은업슬模樣이다

米國新聞團 京城着後日程

日本新聞協會의招待로去十八日來日한 米國新聞團은協會長代理頭本元貞、上田電通常務 一力協會監事、陸軍省新聞班齋藤三郞少佐等一行三十四名이 來十月三日午後六時三十分釜山上陸、四日午前八時二十五分京城歸着 豫定인데京城에서의豫定日程은如左하다

朝鮮호텔 前八、四五着、前一〇、〇〇發朝食於朝鮮호텔 朝鮮神宮 前一〇、一〇着前一〇、四〇發 神宮參內展望 總督府 前一〇、五〇着 前一一、五〇發 總督訪問 總督府博物館觀察 朝鮮호텔 正午着 後〇、一五發 龍山官邸 後〇、二五着 後二、〇〇發 總督招待午餐會 壽松洞普通學校 後二、二〇着 後二、五〇發 昌德宮 後三、〇〇着 後四

「에」國保護領化의 伊劃策有望進展

佛、對獨政策과日本商品制止上

佛英兩國도諒解할듯

【電通巴里二十八日發】伊太利政府가 東方阿弗利加의에치오피아國을 保護領으로하려는 劃策은 英佛兩國에對한諒解運動도 進捗되엿고特히 佛國의 對獨政策의 關係上此에有力한 支持를 暗示한結果크게有望하게된것이라고觀測되는바 裡面的事情으로 右와如한消息이傳한다

一、佛國政府는 伊太利가베르사이유條約改訂派를 支持하는態度를 消極化하면 에치오피아에承認하고 에치오피아에잇서伊太利의特殊勢力을 承認하고 또에치오피아의立場인 佛領리브케港의通過에 關하여도 特殊한考慮를與할意思가잇는것이라고 解釋된다

一、日本商人이近來東綿布陶磁器、諸雜貨等의 洪水로써歐洲商人의 에치오피아에잇서서의 販路를衰退케할뿐더러最近에 日本은原料와綿花栽培에까지 進出하야아지스아베바에 日本公使館新設까지論議되여잇는 此際이에壓力을加할必要가잇는것

一、英國은伊太利의阿弗利加에對한野心을 에치오피아로集中식히는것으로 英國의阿弗利加에對한 伊太利와의紛議를避할수잇는 利益이잇고特히佛國은 地中海沿岸의阿弗利加에서伊太利와 有力한協定을遂할수잇는 可能性이잇다

朝鮮語法의術語論

外來語를習慣이라못고치는優柔

(四)

延專敎授 崔鉉培

그렇지마는 아는 아모래도 그러한 畸形的 敎育과 生活에 엇는 一部의 사람에 限한 것일따름이요 조선사람 全體를 가지고 본다면 아즉도 우리의 맘에 親近한 것은 現在에 살고 있는 純朝鮮말이다. 나도 勿論 漢字語는 죄다 排斥하자 아니하다 함도 아니며 죄다 排斥하자는 것은 아니다. 다만 混亂하는 것은 아모라 오랫동안의 不自然한 敎育과 生活에서 조선말이 꿈적이도 못하고 意識的 排斥을 받앗음에도 不拘하고 아즉까지도 오히려 우리에게 정말로 親近한 語感을 주는 것은 漢字語보다 純朝鮮語(現在에 살아 있는)이란 事實이다. 或은 말하리라 日常生活의 領域에서는 그렇겟지마는 學問의 世界에서는 朝鮮語는 決코 親近한 쉬운 말이 아니라고。오늘날의 形勢에서는 나도 어느 部分에서는 엄마큼 그 말이 妥當함을 是認하기를 아끼지 아니한다。그러나 이것은 두가지의 原因에서 생긴 不自然한 結果이다. 곧 첫재로 그것은 不自然한 敎育과 顚倒된 思想으로 말미암아 내것은 蔑視하고 남의것은 숭배하는 生活에서 무든 버릇에서 그리된것이니 이 一時的 習癖을 가지고 永久한 將來를 規定할수 없는 것이다。그러나 現實이 그러한것을 어찌하리오 하는이가 또있을는지 모르지마는、이는 阿片이나 술이나 담배에 惡癖이 든 사람이 阿片이나 술 담배가 밥보다 무엇보다 自己에게 親近하고 좋은것이라 하야 밥을 廢할망정 이것은 廢할수업다고 主張함과 비슷한 일이니 身體의 正常한 健全한 發達을 꾀하는 사람으로서는 到底히 이러한 主張에 贊同할수가 없을 것은 더 말할것도없는 일이다。둘재로 그것은앞에서 말한바와 같이 朝鮮사람의 獨創力으로 말미암아서 된 科學的 成果가 하나도 없고 모두가 남이 만들어 놓고 飜譯하여 놓은것을 편안하게 앉아서 좋으로 삼키는 狀態에 있는 오늘날의 朝鮮의 學問界이니까 그런것이요 決코 外來語가 아예부터 조선말보다 더 親近하고 더 適切하고 더 容易한 것이가 때문은 아니다。이뒤에 多幸으로 朝鮮靑年의 科學的 學作이 旺盛하야 學問의 自主을 얻을 때가 온다면 決코 오늘과는 같지 아니하리라고 생각하노라。그런데 조선 말본과 조선의 노래 같은것은 正히 남의 硏究가 쉽게미치지못하고 우리사람의 硏究를 기다리는 最後의 材料인 동시에 또 正히 朝鮮靑年의 獨特한科學的 體系建設의 出發點이라 하노라。

四

우에 든 까닭으로써 우리의 말본의 갈말(術語)은 될수있는대로 순 조선말로써 짓자 하는 主張을 하는것이다。그러면 조선말본의 갈말(術語)은 어떻게 무엇이라고 지을 것인가? 이는 術語問題가 正히 그. 말본의 內容과 關聯되는 方面이다。다시 말하면 조선말본의 學的 體系가 어떻게 決定되었나 함을 따라서 그 學術的 用語도 決定될 것이다。그러므로 앞에 말한 形式的 方面에서는 비록 一致된 생각을 가졌다 할지라도、그 조선말본에 對한 學的 體系가 다름을 따라 그 갈말(術語)도 또한 달라질 수가 있는 것이다。그러한즉 이 方面의 問題를 充分히 말하려면、모름지기 먼저 그 學的 體系의 說明을 試하여야 할 것이다。

그러나 이 論文은 결코 조선말본의 內容을 解說하려는 目的을 가진 것은 아니다。여기에서 그 內容을 一一히 說明하려 함은 到底히 不可能의 일이다。그러므로 나는 여기에 다만 나의 세운 조선말본의 體系에서 지어 낸 갈말(術語)의 중요한것을 다음에 列擧하는 것으로 滿足하지 아니할 수 없는 것이다。

專賣局辭令

任副事務官七等 平支新義州所長 屬石谷寅三 命平支新義州出張所長 任副事務官 全支庶務課勤務 屬原田勘一 命本局庶務課勤務 任副事務官 京支收納屬加藤重貞 命開城出張所長 京支販賣課長 上田一郎 命本局事業課勤務 京支庶務課長 開城出張所長東島支販賣課長 中山米太郎 命京傳八 命京支庶務課長 大邱大支販賣課長副事務官岸本房吉 命頭局秘書屬藤本貞之 命大邱本局會計書支局庶務課長 大邱本局會計副事務官 荻原國藏 平壤大支釜山所長 副事務官 篠崎鐵太郞 命頭書支局販賣課長 大支釜山(全支販賣)屬內海留三郞 全支木浦 (全支群山)屬松田助雄 全支群山(本局鹽蔘)屬井上貞正 京支忠州(京支元山)屬鶴岡十九三 京支元山(大支會計)屬岡正直 全支長水(京支販賣)屬中根直一 命頭書支局出張所長 本局事業 (大支收納) 屬加藤丞 大支 (京支淸州) 屬副田豊藏 京支 (平支成川) 屬松信眞夫 大支 (全支販賣)屬山口猛 全支 (京支寧越)屬奧信太郞 京支 (平支新義州)屬立川不可止 全支屬(平支販賣)綺城二三 平支屬(全支木浦)龜元石造 本局鹽蔘課屬 (本局事業)石橋雅威 本局事業課屬(京支販賣)鳥丸實 京支屬(京支忠州)茂木四郞 大支屬(全支販賣)田代爲雄 本局庶務課屬 (京支販賣)永瀨勝一 京支屬(全支長水)山脇健市 京支屬(全支庶務)白尾國義 京支技手(大支收納)金甫徵 平支技手兼屬(全支長水)藤島保夫 全支技手(大支收納)豊澤光 京支屬 (平支收納)宋鳳儀 大支屬(平支成川)金寅浩 命頭書專賣支局(本局課)在勤(勤務) 販賣所長(京城)西田三郞 依願免本官 平壤專賣支局販賣所長副事務官日比優 依願免本官 任販賣所長同人 命大邱販賣所在勤 大邱販賣所長深栖方 依願免本官

人事·集會

▲趙寅燮氏(天一藥房主人)二十九日午前一時禮智洞自宅에서遭內艱喪

八面鋒

◇蘇聯加入의뒤를니어「아푸가니스탄」이「에파듬」아 聯盟에繼續加入。

◇수만흔 곤쟁이로라도 一時的大饑를만은 事實。

◇南京에서도 五全大會、廣東에서도五全大會、五錢이둘이면 一兩이된단말인가。

◇漢文은 中國의國文、이사람들이 全字와仐字의 뜻을몰나 이러할理는萬無。

◇秋收를압두고 穀價가暴騰、米穀統制法이 언늘때에는잇더하엿든고。

◇商品으로의 米穀보다 食糧으로의米穀을 좀더생각할必要가업슬가。

專賣特許 籾摺機의王座 砲彈型無傳導式出現 農林省比較審査 甲位入撰機 カナミツ ゼトツ型 輕油發動機 朝鮮發賣元 釜山大倉町(驛前) 合資會社 森田商會機械部 電話六五六番 振替三四四七番

가을옷감新到着 地方代金引換酬應 九昌商會 紬緞布木店 京城鐘路二丁目 電話光二一二三番

新女文學 十月特大號 一冊二十錢 京城堅志洞三二 振替京城一二八三七 靑鳥社

靑葉鐵工所 京城 電話(龍山)一〇一七八 振替京城二〇三三番

形療 整治의얼골 相談無料 淸華醫院 京城 黃金町一丁目九六

萬年筆 東京市荒川區南千住町 萬年筆專門 工舍製作所

藥을안쓰고 淋疾을곳처 天醫堂

桃花劇場 麻浦桃花洞 電話龍一二三

朝鮮劇場 仁寺洞 電光三三一

最新中學講義 自宅에서中學卒業이 어데보다도 卒業이빨을 어데보다도 會費가低廉 언제라도入學은自由 一個月四冊式配本하고學費一圓 一年卒業

陸海軍志願 少年航空兵 나도되고십흔 志願兵 東京市牛込合町 日本軍事敎育會

巡査大募集 受驗講義 滿洲巡査大募集切迫 警官가되야愉快職務 東京市牛込合町 日本警務敎育會

鐵道員 養成講義 鐵道員이되는第一近道 此際至急志願手續하라 東京市牛込合町 帝國鐵道敎育會

藥種商 受驗講義 東京市牛込合町 藥種商受驗講習會

手紙習字講義 拙文拙筆은一生의大損 東京市牛込合町 手紙習字講習會

遞信受驗講義 官費工夫獨學生登龍門 郵便電信局員이되는 捷徑 東京市牛込合町 日本遞信敎育會

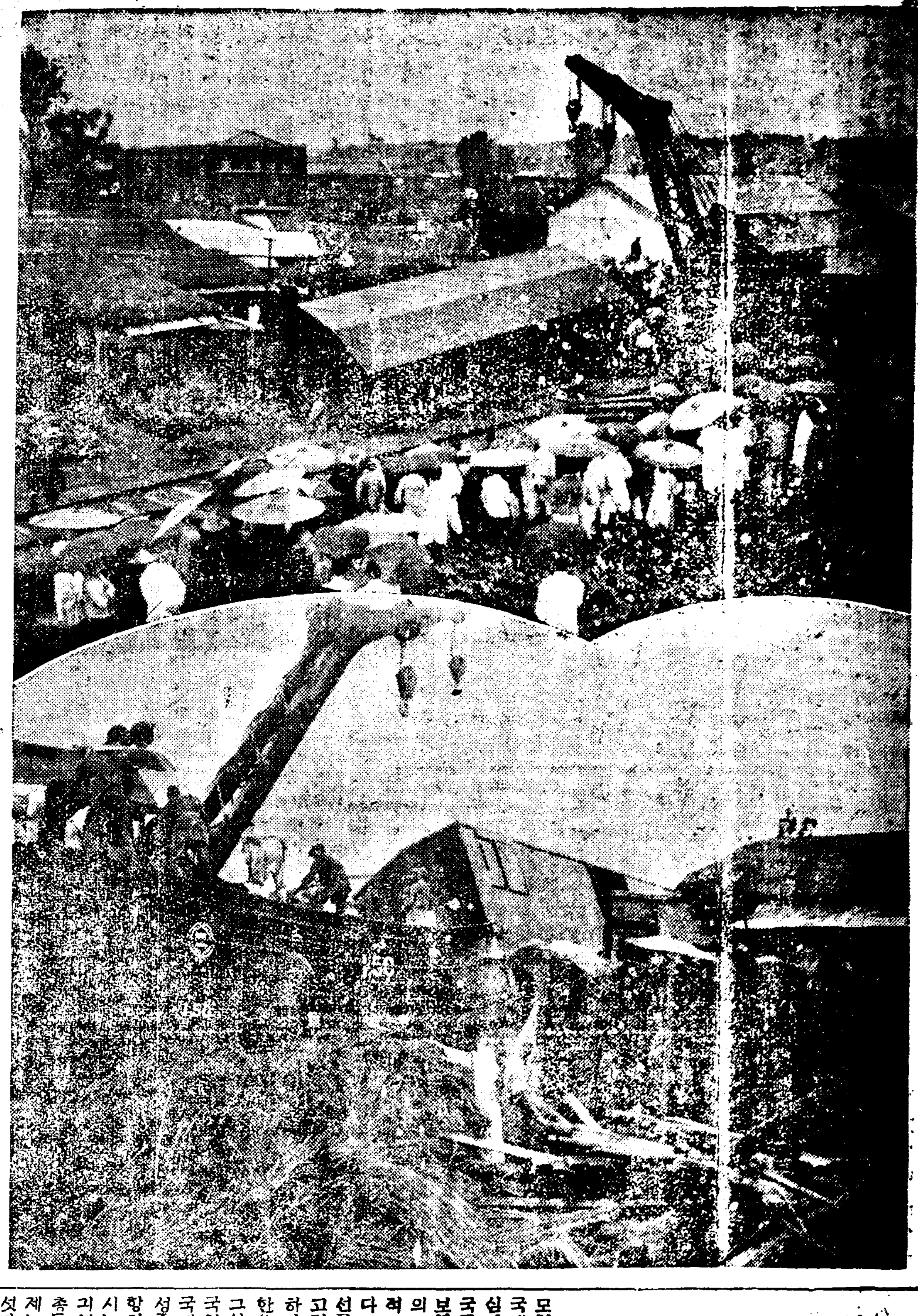

◇列車破屋現場 (上)은 雜遝한 現場 (下)는 破壞된 洪氏의 집

曉頭、無軌道貨車 殺人破屋의 慘變

連結끈 친 貨車가 全家族殺傷

今朝永登浦에 悲劇

진행중의 기관차에서 잘못하야 떨어진 화물차가 탈선하야 부근 인가를 돌격하야 만흔사상자까지 내인참사가 발생되엿다

이십구일 오전여섯시 삼십사분경에 경부선영등포역(永登浦驛)에서 운전사 평야정의(平野定義) 가 기관차를 운전하야 제한 화물차 여섯량을 밀고 (制限)활목적으로측선(側線)을 돌진중에 돌연 기관차와 화물차사히의 연결장치가 끈어지면서 따로따로 떠러진 화물차 여섯량은 맹렬한 형세로 맹진하야 그선로에 쌓여두엇든 화물차일량을 충돌하야 때밀어서 바로그엽 배추밧에 잡바트려서 마찬배추까러나왓든 영등포삼백오십오 번지 홍순기(洪順基)(三二)의모친 박씨(朴氏)(六六)를 깔아서 즉사 시켯다 무궤도 화물차여섯량 은다시 여세로그냥 탈선하야 전 기홍순기의집으로 돌진하야 그 잠안방한간 반부엌한간반을 도 괴시켜서 그바람에홍순기는 중 상을당하고 그안해장성녀(張姓女)(三三)셋재아들 관표(寬表)(五)의 두명은각각 경상을당하 엿다 급보를받은 철도국운수과 에서는 강등(江藤)과장이하다수과원이 현장에 달려가서 중경상자는곳 부근영등포 의원에 입원시켜응 급치료를 가하는한편으로 그원 인을조사중이다 경성지방 법원 으로부터는촌전(村田)검사가현 장에 출동하엿스며 영등포서에 서도 서원다수가현장에 출동하 야실지검사중이다

國境一帶士兵團 出沒襲擊이頻數

一日三處서繼續出現

경무국착전=동변도일대의무장 단들은 최근에격중하야 압록 강을 오르고내리는 선박을습격 하며 민가를약탈하는등 사건이 빈발하야 조선측경관과 만주국 측경찰에서는 비상한경계를 하 고잇든바 이십팔일 오전에도다 음과가튼 세건이 발생하엿다

이십팔일 오전팔시 평북 초산 (楚山)서련단(連灘)주재소대안 인 관전현전자구지대(寬甸縣圍子溝地台)에무장단 팔명이나타 나서 압록강을 배로올라가든만 주인 장모(張某)의범선 네척을 습격하고 발포하야 정선식히고 장모를 랍거하는동시에 금품을 략탈하여갓고

또 그날십일시이십분경에 전과 장소로부터 이십정가량되는 하 류인 룡상(龍上)출장소 대안에 십오륙명의 무장단이나타나 소 항(溯航)하는 만주인량만국(梁萬國)의배와 한척의범선에향하 야 발포하여 금품을략탈하고잇 는것을 강안을경계하고잇든 룡 상출장소원이 발견하고 이것을 위협하는 발포를한즉 무장단은 량만국외한명을 랍가하고 선부 로부터 현금과물품등을 다수략 탈하여가지고 도망하엿는데 당 시에 만주인한명은 강중에빠저죽엇고 한명은 중상을하고

그리고 이십팔일 오전십시반에 초산서 양토(央土)주재소 대안 인즙안현통천구(輯安縣通天溝) 에무장단수명이 나타나서 도로 공사중인 안부두명을 랍거한사 건이잇서 이급보를 접한외차구 (外岔溝)수비대의등강(藤岡) 대장은다수부하를 거느리고 현 장으로 급행하엿다한다

朝鮮體育會主催의 十五週記念綜合大會

庭球、野球、陸上、籠球等各種目

十月十八日부터三日間

朝鮮體育會主催인 朝鮮體育會創立十五週年 十五年을 지내온 今年으로 맞이하는 十五週年記念으로 朝鮮運動界의 綜合競技大會를 開催하기로되여 準備에 奔忙中인데 于先朝鮮體育會의 競技種目은 決定되엿스며 詳細는 追後發表할터이다

◇日時 十月十八日、十九日、二十日의三日間(京城運動場)

◇競技種目 ▲全朝鮮庭球大會(靑年部、專門部、中學部) ▲全朝鮮野球大會(一般) ▲全朝鮮陸上競技大會(一般) ▲全朝鮮籠球選手權大會

國際陸上競技

明日로延期擧行

今二十九日午後二時부터 擧行하려든 米國選手招聘陸上競技大會는 어제밤부터나리는비로 因하야 그라운드컨디슌條件이不良함으로 不得已順延되여 明三十日과十月一日에行하기로되엿다 따라서十月一日에行할京城府主催의體育데이 府內一般男子陸上競技만은 中止하기로 되엿다

實業庭球리그

殖銀優勢

對總督府戰

秋季實業庭球리그戰의 覇權을左右할 總督府對殖銀戰은二十八日午後四時半부터 朝銀코트에서行한바 다음의戰績으로 總督府軍은 敗、李錫만을 남기고 日沒로게임이中斷되엿는데 來十月五日頃에 繼續擧行할터이라한다

【殖銀】 【總督府】

○崔永生 4—2 金春永×

○野副 4—2 車爛烈×

×福田 1—4 張秉律○

拳鬪의徐廷權君

世界爭覇本舞臺로

『에스코발』과對戰

【紫港二十六日發聯合】 世界 판탐웨잇第一人者『스피ー디ー 다도』와 第三라운드에서 세계판탐웨잇世界選手權試合에出戰하 아온』시커버린徐廷權君은 이 기로되엿다 이번의相對는『로 옥고 世界爭覇의本舞臺에登場 엘드리코』出身의『에스코발』選 케되여 來十月二十四日『카나 手이다

女子올림픽

十月一、二日에

朝新主催의 第十二回全朝鮮女子올림픽大會는 十月一、二兩日間(午前八時半開始)京城運動場에서行할터이라한다

女子庭球

十月一日에

每申、京日主催 第十六回全朝鮮女子庭球大會는 來十月一日午前九時부터 京城運動場에서 行할터이라는데 參加팀은 京城女高普、淑明高普、同德高普、進明女高普、平壤高女、梨花女高普、女子商業、女子師範、第一高女、第二高女等이라한다

○洪承武 4—3 熊野×

○朴龍喜 4—2 福仁×

○李相九 4—2 田黑×

○李鎰鎔 4—2 中上×

○朴東鎬 4—2 日栗×

○李鎬西 4—2 日栗×

被害額百萬圓의 大鑛山詐欺發覺

鑛山課現職官吏까지檢擧取調

某某要人게도波及?

진정할줄모르는金鑛熱의그 늘에는 사기횡령등 온갖범죄가 숨어서횡행한다 이번에는 현직 관리까지관계한 대규모의 광산 사기사건이경기도경찰부형사과 외손으로폭로되려고하고잇다 형사과 수사계의 부강(富岡)주임은 이십팔일아츰부터 수명의 형사를 다리고활동하든니 시내 팔판동(八判洞)일번지 오상사찬자 에총독부광산과(鑛山課)관리박 희렬(朴喜烈)을검거하고방금계 속하야 독직사기혐의로 취조중 인대 사건의내용은 상당히방대 하야광산사가의 관계금액이 약 백만원에 각각을 모양이라고하 며취조의 진행을따라서는 검거 유력자의신변도 위험할 모양이 다 이십구일아츰알한시경에 부 강주임은 관계자가 현장을 자세한 말로 임으로 사건을 더욱 중대시하 는터욱 확대되여 모부호와모모 을 종합하야가지고 총독부광산 과를밤으로하고이에대하야가 지금까지조사하야 어든확증 의중이다

華僑制限報復으로 朝鮮人渡華制限

抗日反朝의新運動을做出할듯

日中國交에一暗影

모처에온 정보에의하면 최근중 국에서는 화교(華僑)단체가 중 심이되야 조선총독부당국의 중 국로동자 입국제한문제에 대한 보복수단으로 조선인과 일본인 의 중국도래를제한하자는 배일 적 민중운동이 이러나고잇다한 다 문제의발단은 총독부에서조 선로동자의 실업문제를 완화하 고저 중국인로동자의 입국에대 하야 긔보한바와가치 상당한제 한을하기로하고 구월 일일부터 그실시를하게되자 조선내의 중 국인로동자는물론 중화민국본 국에서도 이상한충동을바더 경 성중국총령사의 총독부에대한 항의와재류민대회의개최등 일 시는 문제가 국제외교문제화할 긔세가 보이든바 항의에대하야 총독부에서 단연일축한이후 문 제는자연히 해소된듯이 보이엇 섯다 그러나최근모처에온 정보 에의하면 총독부에서 중국인로 동자의 입국제한을한후 입국자 와겨갑은물론 재류로동자 까지 귀국하는자가 만케되야 문제는 다시 중국본토에서 재연하야화 교단체가 중심으로된 배일적민 중운동이되고잇서 국민정부에 대하야 조선인과 일본인의중국 도래를 제한하는법령을 발포실 시하라고 요구하고 잇다한다 특히이문제는 종래부터 배일운 동이격렬하든남중국방면의 화 교단체에 심하야각지에서 배일 운동의긔세가농후하여가고잇다 는데중국인의 보복적방침의 운동 이니만치이로써이문제는일시호 전하는듯이보이든일중국교에한 암영(暗影)을던질듯이보히어장 차 문제가어떠케전개될는지 비 상히 주목된다

中共朝鮮工作事件 最高五年役求刑

今日京城地方法院에서

言渡는來十月六日

중국공산당 조선내공산당 재 건공작사건공판의 제이일은 이 십구일 오전십시 경성지방법원 제사호법정에서 역시 방청금지 로 계속개정되어 오후령시반까 지에 피고전부에대한 심리가 끗난다음에 좌좌목(佐佐木)검 사로부터 다음과가티 최고징역 오년으로부터 최하징역 륙개월 의 구형을하엿다 판결은십월륙 일에 언도하기로되엿다

治安維持法違反

▲韓琪鐘 五年

▲申大成 三年

▲鄭宗爽 三年

▲李斗玉 三年

▲金鼎九 三年

▲李昌周 三年

▲李春景 三年

▲張保羅 二年

▲太南龍 一年半

▲趙相煥 一年半

▲柳東泰 一年半

▲成樂廣 一年半

銃砲火藥取締規則違反

▲金國範 十個月

▲任泰允 八個月

▲金初吉 六個月

▲金聖子 六個月

牛山落日도외려길어 冥府特急에채찍질

一日變死四件의末世相

◇

시외한지면이태원리(漢芝面梨泰院里)칠십삼번지 김씨(金氏)(三六)라는로파는 룸으러에 생을 어려움고 의지할곳은업는 외로운신세엿더니 이십팔일 오후두시경에 동리압에잇는 우물에 빠저 자살을하엿고

◇

시외룡강면열리(龍江面閱里) 박명숙(朴明淑)의집에서 고용사 리를하든 원적파근지도모를 김 씨(金氏)(三二)라는 청춘녀자는 외로움과 가난을 비관하다가 백년을 다못사는인생에 그나마 길다고 저승길을재촉하야 자결한사람이 오늘도 넷이나잇 다

◇

이십팔일 오후여섯시 동리압 에잇는못에 몸을던저 자살을 하엿고

◇

시내삼판통(三坂通)칠십이번지 박원상(朴元祥)의 집에 고용사 리를 하고잇든 리귀성(李貴成) (三十)은 야삼구일 오전한시경주 인집 헛간에서목을매어 자살하 엿는데 역시 생활난이원인이고

◇

이십팔일 석양 한강연대천진 정(川眞田)녀 로ー는녀인의이생 복잉은 시체하나가 표착하엿는 데 나히는 열칠구세、죽은지는 사오일 되어보이는데 이시체만 은 의사인못하다고한다 이상은 전부 룡산경찰서관내인데 룡서 에서는 각기검시를한후 시체는 유족혹은경성부에인도하엿다

關西地方風水害義捐募集

要項 募集은金錢에限함 期限 昭和九年十一月三十日까지

募集主催 朝鮮社會事業協會

後援 朝鮮日日新聞 京城日報 朝鮮中央日報 朝鮮日報 朝鮮新聞 每日申報 東亞日報

天氣豫報

曇小雨

弱한低氣壓은 黃海北部와黃河下流와 日本海南部에잇서 徐徐히東으로 向하는중이다 高氣壓은 日本中部와北滿으로퍼저고잇다 南朝鮮은흐리고 其他는비가 온다 明日도天氣가낫부리라

氣溫 昨日最高 二七、五 昨日最低 二二、五 今日正午 二六、六

英濠間飛行에 新記錄을作成

【倫敦二十八日發聯合】 안제 겨우이십일세밧게 안되는년소한 몸으로 영호(英濠)비행을 결행 한호주(濠洲)의 청년비행가『멜 로ー스』군은이십팔일에 호주의 『다ー윈』으로부터『크로이돈』비 행장에 도착하얏다 소요시간은 팔일로영국의명비행가『모리슨』 씨의가진바 공인기록 팔일이십 이시간이십오분과『루빈』『워ー 러ー』량씨의 비공식기록팔일십 이시간을 훌륭하게 돌파하여영 호간비행의 신긔록을 작성하얏 다『멜로ー스』군은 금추런던멜 보른간일만몬드현상비행에참가 하기위하야 런던에온것인데 비 공식의 이기록이지만 금추의비 행직전에 신기록을 내엿슴으로 대단히갈버한다

自動車傷人脫臼

동대문밧 창신동(昌信洞)륙백 구십칠번지 금강자동차부(金剛 自動車部) 운전수리영룡(李永 鳳)(二六)의운전하는경제일천오 백삼십일호 자동차가 이십팔일 오후일곱시 이십오분에 동대문 을향하야 질주하다가 맛츰길을 횡단하든 시내종로오정목 삼백 륙십칠번지 단야업(鍛冶業)하 는위홍창(魏洪昶)(四三)을치어서 전치이주간의 좌상박골탈구(左 上膊骨脫臼)상해를내엿다 피해 자는부근의원에응급수당을하다

新民謠合唱 빗나는朝鮮 태평코ー드

補精强壯劑

大阪朝日新聞報導轉載 衛生課에서實驗證明한學說

世界的靈藥 淫羊藿엑기스錠

大阪朝日新聞報道(轉載)

衛生課에서實驗證明한學說公開

淫羊藿은 支那一部와 平北에서만 野生하는貴重한藥草로古來로부터 上流家庭에서貴重히使用하든藥으로特히補精强壯劑로驚異的効能을 發揮함은一般醫學界에서周知하든 事實이든바 (最近에白石警察部長 自身이淫羊藿엑기스를實驗한바참 으로놀낼만한特効잇슴을證明하얏 슴으로目下衛生課에서는(모로못 도와) 家兎에게淫羊藿엑기스를與 하야實驗한結果其効力이驚異的으 로顯著함을證明함) 補精强壯劑로 널리紹介하면實驗한効力의依하야 朝鮮人蔘을壓倒할時期가不遠하리 라思함(以上은衛生課에言明)

第六回日本藥理學會에서發表한學說

以上用言明確實한學說은勿論으로 淫羊藿의强精作用並其効力成分에就하야 古來强精藥으로 俗間에서 使用된 淫羊藿의 藥理學的 研究 結果 精液分泌 促進作用이 잇다 … [illegible]

幽玄神秘의 漢方醫術과 現代醫學과의 完全한融合에依하야創製된劃期的興陽强壯劑

醫學博士 朴昌薰先生監製

主治適應症

房事過度、手淫、早漏、遺精、夢精、男女不感症、性慾減退、腎氣不足、補淫補陽精力增進、性的神經衰弱、消化不良、貧血、冷性、健忘症、食慾不進、藥價 二十五日分五圓、六十日分十圓、百三十日分貳拾圓

京城公平洞八八 製造元 大盛堂藥房 振替京城七八九二·電光一三五六

代理店 京城南大門通 株式會社 新井藥房

京城本町 木村藥房

登錄商標 染料卸商

申込次第標本型錄進呈

京城府南大門通二丁目

株式會社 桂屋商店朝鮮出張所

電話(長)本局 二五五六番 振替口座京城 三五九六番 本社 東京 出張所 大阪、福岡

戀愛의安打! 精力胃腸劑 오세로 大セロ

추렁크에 새로운半煉과 仁丹齒磨를담어서 旅行은便하다 朝夕의깃븜

齒磨半煉의仁丹

こばた 藥種店에도잇습 縮圖

發賣元 仁丹本舖 森下博藥房

물무든손씻고 하로를놀시다
안악네들모여서 "들·노·리"大會
밤줍기와가지가지餘興 吉日을擇해서十月七日

일년이삼백육십여일에하로의공일도업시 세월이가니 가는가보다하고 박귀어도 관심할겨를이업시 어진어머니되고착한 안해되여 집안일에 촌각도 쉴사이가 업시물에 손을적시고 허리를 굽히고 일하는 가정에 드러안진 여러부인들을 위하야 본사학예부에서는『들노리』를 개최하야여러분께질거운하로를 맨드러드리랴는것입니다 엇그제가 추석이라 귀ㅅ드람소리를 드르시면서 송편을비지실때 가을의감회를 비로소 늣기신 분도게셧슬 것입니다만 나무닙이누르럿는지 락엽이지는지 알길이업는 서울장안에사는 여러분은 압뒤집에 가리워든ㅅ작만하게 틀린하늘일망정 다시한번 우러러보십시요 고닷지못한날시가 아니라 분명한가을 일년중에 제일조흔 가을철이온것을 아실것입다 이때를 리용하야 여러분은하로일을 멈추고 들로 나가십시다 회니터진 하늘아래 눈닷는곳은 대자연、오곡이 익어금빗이된너른들 구슬이매친듯한과일밧을 구경하면서 밤나무밋 잔듸밧우에서 하로를속시원하게 질겁게 놀도록하십사는것입니다 ◇

『들노리』할곳은 밤으로유명한 양주땅、청량리(淸凉里)에서차로타 고의정부(議政府)에서나려 서쪽으로이마정도 못가서잇는 고든골(直洞)이란데입니다 삼각산(三角山)줄기가이동리를 끼고도라 산수가조코 밤나무 잣나무가울창하야 서늘하고은한경치는이루말할수업는데 우리눈이 한곳널븐잔디밧에서 밤줍기와 보배찾기(寶探)그외에 여러가지 자미잇는여흥으로 실컷 뛰고웃고놀고나서 그날로 도라올수잇도록계획하엿습니다 양주밤은크기가주먹갓고 맛이달고향그러워서 자고로 그이름이놉답니다 한개만 깨무러도 백세를터살것처럼 생각되는 이밤을 줍고먹고、그리고 상다는 여흥으로질겁게하로를 놀수잇스니 만히참가하십시요 회비는 한사람압헤칠십전 입회할분은 오는륙일날오후네시까지본사서무게(庶務係)로 회비를 내시고회원권을바드시면됩니다

京城保育生의 金剛山修學旅行

京城保育學校第二年生三十三名은 昨二十七日밤洪永厚 獨孤旋兩氏引率下에 金剛山으로修學旅行을떠낫다 來月四日午前六時三十分에京城에歸着할豫定。그리고 同校一學年生四十一名은十月二日朴淵瀑布로

兒童月刊新聞 『어린이世界』發刊

그동안준비중이든 아동신문월간『어린이世界』는 이윽고 십월일일부터 세상에 나오게되엿다 발행소는 시내 통동(通洞)일백오십칠번지『어린이세계사』라고하며 갑은한부에 삼전식이라 한다

막심、고ー리키ー의 文學修業의途程 (5)
咸大勳

詩人이든 小說家이든『말의 貧困』을 嘆하지안흔이는 古來로드믄것이다 그러나『말로서못잡기어려운』것은 그만두고 人間의말은 또 말려낼수업슴마치 豊富하다 터구나놀래일만한 速度로써 점점豊富해 간다 말의發達하는速度를알려면 로시아文學에잇서서는『고ー골리』와『제ー홉호』──『루르ー게ー넵흐』와 例하면『부ー닌』──또『도스토예호스키ー』와『레오니ー드、레오ー놉호』의 語彙를 말하자면 말의寶庫를 比較해보면 조흘것이다『레오ー놉호』自身이쓴것에 依하면 그는『도스토예호스키ー』流를 배운것이나 어떤것은『톨스토오이』에게 배운것이만타고한다 그러나 이 兩者의影響은『레오ー놉호』의 特異性을 감초아 버리게한것은 아니다 그는 小說『次版』에서 그놀ー를 만한 語彙의豊富한것을 鮮明하게 表示하고잇다。그는 거기서 임히 그獨自的말을 가젓다 그의小說의構想의複雜性에對하여는 여기말하지안트래도 나는『레오ー놉호』란作家는──어쩐지 참으로獨創的인『自己의노래』를 가진人間이라고 생각한다 그는只今그노래를 부르기始作하엿슬뿐이다『도스토예호스키』는 다른누구든 그를 妨害할수는업슬것이다

말과民衆

말이라하는것은 民衆에依하여 創造된다는것을 이저서는안된다 말을 文學的인것과民衆的인것과 差別하는것은『산말』과 藝術家에 依해서 加工한말과의 差異에 不過하다。그것을 豊富히 理解한이가『푸ー쉬킨』이엿다。그는 材料인民衆의말에 어떠케 加工할것인가를 表示한 第一人者엿다。

藝術家는──自己나라階級의 귀(耳)요눈이오 心臟이다。그는時代의 소리다。그는過去에對하야 아는바가만흐니만큼 만흔現在를 理解할수가잇다、그마치 强한現在의複雜한……과 그의任務의 局히와깁히를 感하는것이다。

國民

의歷史를알고 그社會的、政治的、그思想을 알必要가잇다、이思想은예이야기와 口碑와傳說과俚諺가운데 만흔것이 表現되여잇다 特히 俚諺은 人民大衆의思想을 端的으로 또全體的으로 表現하고잇다。

젊은作家들이 그들材料를갓가히하는것은 참으로有益하다 그는그것으로써 豊富히말의節約、會話의簡潔性과 寫實性을 배울뿐안이라 民衆가운데의大多數인 農民의思想을 알수가잇는것이다。農民이야말로 歷史에依하야 創造되는勞働者、小市民、商人、僧侶、官吏、貴族學者、그리고 藝術家의粘土인것이다。

民話와作品

『괴ー테』의『파우스트』는一想像의大著、말하자면民衆의創作을 藝術的으로 再現하는作品中의 하나이다 나는二十歲에『파우스트』를 읽엇다 그러구 一年後에 獨逸人이『괴ー테』가 이것을 쓰기 二百年以前에 英國人『크리스토ー만・모ー롱』이가『파우스트』에 對한것을쓰고 波蘭의通俗小說『판、트와르스키ー』도 露國小說家『포ー르뮤ー세』의『幸福探求者』도『파우스트』에對한것을 썻다『파우스트』에關한 이러한

作品

들의基礎는 나하면 個人의自然과人類에對한 權力을 잡기爲해서 自己의魂을 鬼神에게 파러만치 欲望에불라는人間을 그린 中世紀의 民話다 이民話는 黃金과不死藥을 創造하려고 熱中한 中世紀의『大化學者』들의生活과 입에對한 觀察한것이다 그中에는 理想狂도잇섯스나 無賴漢과 詐欺師도잇섯다 그전사람들의全知全能한것과不死를하려는努力의 失敗가

鬼神

에게까지 當한 中世紀의醫[illegible]

이두가지 例는作者不明의 [illegible]

藝術

이 各種社會的集團의 性格的인特徵을 抽象化하야 그것을 一人의 人格가운데 具現化하고 一般化한다는 法則에 따르는것을 表示하는것이다。藝術家가 그法則에 嚴格하게 服從하면 그藝術家가『타입』을 創造하는 도움이된다 만흔巨匠들은 이法則에따러서 主人公의 타입을 創造하엿다 이것이다 正確한 知識이 업는 곳에는 憶測이 잇는것이다 [illegible] 人間의 [illegible] 創造한다는것은 [illegible] 배우고배우워야 다시배운다는 [illegible]에만 되는 憶測 가운데서 [illegible]가 生하는것이다 나는 自己의것을『오브로ー몹흐』『글루ー진』其他와 藝術的同情인 타입과性格을創造할수잇는 大作家라고 생각하지안는다 그러치만『파마ー자르메ー에도』를쓰기는 [illegible]에서 自己아버지의生活과 입에 不滿을가진十八二十人의 商人의 子息을 描寫하지안흘수업섯다 (完)

對米關係五十年史 (66)
米國初期의對韓政策
湖岩

韓淸關係와 米國政府

『國王』은 한갓게『포ー크』를 마저가지고 自由로 그에게 諮詢하섯다 그러나 外部當局은 完全히 袁世凱와 親淸派의 支配下에잇섯다『포ー크』는 다시(米國政府에)交涉을 請한結果『로크힐』(W. W. Rockhill)이 一八八六年 十二月十一日에 代理公使로 派遣되엇스나『포ー크』는 依然히公使館附海軍武官으로 머물러잇섯다 그동안에『슈펠트』提督이(京城에)와섯슴으로 提督은國王의 顧問이되리라는 風說이 도라섯다。袁世凱의指導와 隨實히 李鴻章의 後援을 바든親淸派는大規模의 反對運動을 꿈여서、米國政府에 對하야『포ー크』의召還을 動하려하나『포ー크』는國王의 寵愛를 바듬으로 이 對抗은 事實上國王에게對抗하는셈이엿다 陰謀가 成熟됨에따라 李鴻章은 또다시半島에對한 淸國의『干』涉權利가 잇다는것을米國政府로하여금 承認케하려고 [illegible]하게 되엿다。一九〇五年 日本의要求로 華盛頓政府가 서울에둔 米國의外交的施設을 撤去하엿지만(當時) 淸國政府도 이것을 渴望하든것이다

(註 京城에잇는 米國公使館을 撤去하며 北京을 通해서 韓米外交를 하려는 要求는 極東으로부터『베야드』에게 提示된 第一回交涉期間中의 하나이엿다『一八八五年 十月十二日에『덴비』(Denby)로부터『베야드』에게 보낸 書翰 淸國公報七[illegible]』『데비』는 이方針을 贊成하엿스나『베야드』는 이것을 考慮하기를 拒絕하엿다)

朝鮮『外』部

에서『포ー크』에게對하야 一八八四年甲申政變의陰謀에 參加하엿다는 嫌疑로 告發을 하엿는데 告發의根據는 一八八五年『外國關係』文書中에 發表된바『포ー크』가 이陰謀에 關하야 國務省에보낸 報告에 依함이다。『로크힐』은 强硬히『포ー크』를 擁護하엿고 外部로부터 告發에 對한 書面的取消를 바덧드니 一八八七年四月一日에『띤쓰모어』(Hugh A. Dinsmore)가(로크힐의後任인 米國公使、譯者註)到着할즈음에『포ー크』는再告發을 當하엿스며 淸國政府는 도다시 北京에잇는 米國公使館을 通하야『포ー크』를 轉任시켜달라는 要求를 하엿다 (이때) 京城에서는 (朝鮮人의)感情이 高潮에 達하야 심지어 外國人排斥

『騷』動

의 危險까지 잇섯는데『포ー크』의 生命을 威脅하는暗殺도 잇섯스리라고 미덧다『포ー크』는 變裝을하고 闕內에드러가서 밤마다 임금과서로商議를한다는 荒唐한風說이 도라다녓다 事實인즉『포ー크』는 一八八六年가을에 日本에서 도라온後 얼마아니되여서부터 宮內와 疎遠하여젓스나 國王께서 心服의使者를 보내서 자주兼[illegible]하는 密命에 對하야는 拒絕할수는 업섯다 그런데 國王은 米國政府에對하야 朝鮮外部의 告發을 却下하라고 懇願하엿스나『베야드』氏의 立場으로는『포ー크』를 轉任하라는 外部의 公式要求를 拒絕할수업섯다『베야드』는 告發에 對하야 [illegible]지안는 意思를表示하엿고『포ー크』의行動을是認하엿지만 그러나 外交官으로서 그[illegible]의

『歡』迎

을 밧지못함으로 그를 米國海軍司令官에게 報告하게하엿다 이問題는 실로 한試驗거리니 淸國의要求를 듯는다면 그의宗主權을 認定하는셈이라고『띤스모어』가 指摘한事實을『베야드』는無視하기로 하엿다 이것은 참말『베야드』의 裁決에잇서 重大한意味를가진바 合衆國은 이重大한問題에잇서서 淸國에讓步하엿다 淸國이 이러케어든 權威를 만일袁世凱가 그後輕率한行動으로 일허버리지 안코 이勝利에다가 다른 勝利를 더하야 朝鮮에對한 支配權을 事實로 强化하엿드면 아마適宜한時機에는『베야드』나 그後任者로도 淸國의宗主權을 完全히 承認하엿슬는지 모른다。

京城女子基督青年會 主催 / 朝鮮日報學藝部 後援
秋季編物講習會
會費 一圓

講師 金慶順・李小淡・李桂英

時日 十月一日부터同十日까지(自午後一時至午後四時)

場所 西大門町一丁目三三(아주개정류장압) 京城女子基督青年會館

申請은當日正午까지면된다

한글날
朝鮮語學會에서 陽十月二十九日을二十八日로
陽曆換算改正

市內 水標町 朝鮮語學會主催로 每年 지켜오는 한글날은 訓民正音頒布 第八回甲인 지난 丙寅年에 비로소 社會的으로 陰九月二十九日로 定하고 爾來 社會一般이 지켜오다가 二年前부터 陽曆으로換算하야 陽十月二十九日로지켜왓다 이는世宗當時 西洋에서 行하든 율리오스曆을 基準하야 換算한것인데 이에 對하야 斯界專門家의 疑義가 잇슴으로 朝鮮語學會에서는 昨年부터 다시專門家現滿洲國立中央觀象臺在勤 金時中氏、仁川 朝鮮總督府 觀測所、京畿道立京城測候所、李命七氏、權相志氏、延禧專門敎授李源喆博士에게 부탁하야 正確한 意見을 綜合한結果 訓民正音頒布當時에 朝鮮에서는 도모지 使用하지 아니한 율리오스曆을 換算의 基準點으로 잡음은 不可한즉 맛당히 現行의 그레고리曆을 當時에까지 溯及適用함이 올타는 意見이 一致되엿다 그래서 現行 陽曆 그레고리曆法에 依하야 換算한結果、世宗 二十八年 丙寅陰九月二十九日은 西紀一四四六年 十月二十八日에 該當한것으로判明되엿다。따라朝鮮語學會에서는 今年부터 한글날을 陽十月二十八日로 고처지키기로 하엿다한다。

한글紀念前에 座談會開催
◇朝鮮語學研究會에서

訓民正音紀念日이 얼마남지안어 市內朝鮮語學研究會에서는 座談會를開催한다는데 詳細는 아래와갓다

時日 九月三十日(日)午後六時

場所 市內敦義洞明月館

會費 一圓(當日持參)

映畫時評
金剛키네마作品 "青春의十字路"를보고 (中)
李圭煥

다웁은李明雨 孫勇進兩氏의撮影인대……萬一여기에 어느主婦한사람이잇서서 別로材料를가지지안코 먹음직하게찌개를만들엇다면 世稱日손맛이잇다고한다 그러면이主婦에게 材料를모아주는때는 얼마나훌륭한料理를만들어낼것인가……치꿈고내리꼽앗자 二三人에不過한朝鮮ㄴ

撮影技師

다 나는只今李孫兩技師의솜씨를 이번 青春의十字路에서 다시한번맛을본다 風景이佳麗한朝鮮農村의情緖와情調와面目을 스크린에다올녀노흔 兩技師의 撮影術은 斷然히이번에 첫功績을 나타내고잇다 테구나카메라의 沈着性은 監督으로하야금 만흔 도움을 엇게하엿다 나는『青春의十字路』를보면서微笑한다 ……그러면그러치……라는樂觀의微笑다……그러고보니欲하기도하다……엇지해이가티天才的技術者를살녀주는

製作機關

이우리들에게업단말인가……하는念함이다 그러나우리는압날을企望하며 李明雨孫勇進두技師의將來를더욱企待하고 이러할수록그들의自重과研究的進就를바라며 마지안는다……다음은出演者에對한 이약이에當햇는데 紙面의關係로出演者全部를이약이하기는困難한까닭에 몃사람만을들고저한다……우리映畫界는俳優가만흔듯하면서도늘不足함을말해온다

勿論一理

가잇는말일것이니 俳優藝術의正軌를 밟으며 藝術의 움즉임을바더 表情과動作을 보이는 俳優의出現을 時急히 要求해온다마는 잇는듯 하지만엇전지 늘不滿이엿든것인데 이제『青春의十字路』에서 要求해오든 俳優가되여줄수 잇는 素質가진 몃사람을 보앗스니 반가운 일이다 李源鎔氏……일즉이 落花流水、세동무等에 出演의經驗을 가진분이니 말하자면 新進이아닌그인대 前日에氏가 보여준演技에잇서서는 우리의

記憶을자

아낼만한演技가 업든것은 事實이엿스니 그것은 반다시 配役이잘못된原因과 原作에關한不察이잇섯슬것인즐안다 그러나 우리는그에게 어느구석이든지 무엇이감초여잇슬것만은 짐작해왓든터인대 맛츰내이번 青春의十字路 에서 그의才質을엿볼수잇고 그의素質을차즐수가잇다 農村에서、都會에로 넘어오는동안 全篇을通하야 脫線이되지안흔것과 카메라의 크●소리가 들닐 때까지 그 크랑크● 곳에다가自己의몸을溶合식히고잇는빗을 充分히보이고잇스니 이것이한가지 素質로보면큼직한자랑거리가된다

氏의特徵

은움즉이지안는곳에 움즉임이잇고 怒하지안는곳──웃지안는곳──에 怒笑가잇슬듯하니 이特徵을살니는 날에는 우리의자랑으로삼을俳優가되리라고 밋고십다

朝鮮日報學藝部主催
家庭婦人『들노리』大會

너무 일만마시고 날시조흔 이철에 하로쯤은 유쾌히 경치조코 공기조흔곳에서 자미잇게 노시도록 하십시요、혼사 학예부는 여러분을 위하야 조흔날을 택하야 노코『들노리』준비에 밥붑니다

時日 十月七日(日曜日)

아츰 八時二十分까지 淸凉里驛前으로 會員들은 모입시요 그랫다가 九時二十二分車로 떠납니다 이날 雨天이면 翌日로밉니다

場所 議政府(고든골)

九時四十八分에 議政府着、驛에서約三十分만거르면 널더한데 밤나무가만코 景致가 조흠니다

會費 七十錢(一人에)

(會費만내면 車삯낼필요가 업습니다『벤도』만 가지고 오시면됩니다)

入會資格 勿論 女子에만限하며、어린애들은 다리고오지마십시요、기어히 다리고오실경우려면 會費를따로내십시요

餘興 밤줍기、와상줍기는 경기며 기타 여러가지가잇서 하로를 즐기기에충분한준비가 되여잇습니다

申請 十月六日까지 入會할분은十月六日 午後四時까지 本社 庶務部로 會費를내시고 會員券을 바드십시요

其他 當日로 도라올터인데 議政府發은 午後四時十八分 淸凉里着 同四時五十六分、驛頭에서 解散합니다

◇本社主催◇
國手選拔 圍碁對局譜 (二)
白 蔡極文 / 黑 光 丁奎春

略符＝〈□百△○二百◎三百〉

甲乙丙丁戊己庚辛壬癸子丑寅卯辰巳午未申

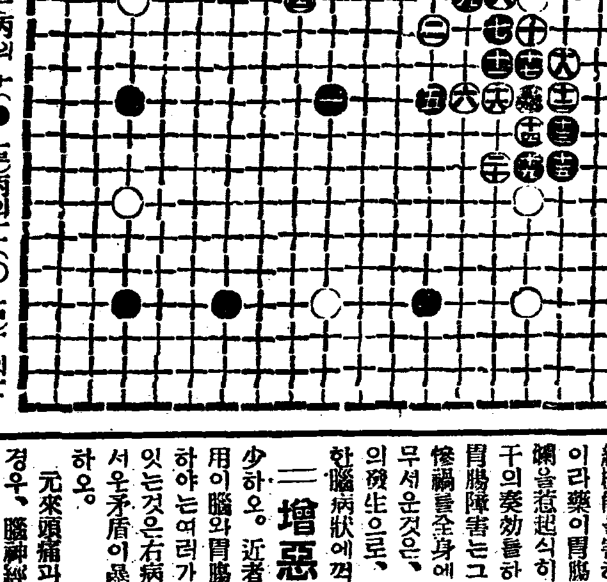

(●十一)戊의九(○十二)丙의十(●十三)丙의十二(○十四)丁의十一
(●十五)丙의十三(○十六)戊의十(●十七)丁의九(○十八)丙의九
(●十九)丁의十三(○二十)戊의十一

◇對局者談＝白이 丙의十으로 黑將點을 置하매 黑이 丙의十一로 擦하난지라 白이 丁의十一로 黑 後稜를 急斷하니 黑은 또 丙의十二로 延着한다 白이 戊의十으로 黑을 置치말고 丙의九로 順延하면 白의 左右取扱이 困難할듯하바 이로써 보면 順逆之間에 眞理를 하번 研究할것이다

常習頭痛人에警告
頭痛藥濫用의惨害

頭痛、齒痛、가슴이울넝울넝한다……그러면 急한苦痛을一時낫게함으로愛重하게되는 痲痺劑가 胃腸에如何한害를밋치는가를分明히認識하는분이몃치나됩닛가。痲痺로一時痛症을이즐때、잘몰으는분은 써잘듯는것가티늣기여지나、痛症은다시생기기쉽소。

★ ★ 더구나、元來頭痛、眩暈、齒痛其他모ー든腦神經症狀의原因은腦神經組織의過勞에依한것、病變、또는어제、엇던경우라도胃腸障害가큰基因이되고잇소。

★ ★ 그와가튼二大原因의一方만을 고려하여서는발서極히無理한말이하지 안호면안되는대、痲痺的鎭痛劑인경우 藥性質上胃腸을더욱害할憂慮가잇소。

여기에試驗地獄에苦悶한學生、過激한執務로頭腦酷使하는事務家는頭痛藥의連用에注意하야胃腸病과神經衰弱等의不幸에빠지지안토록注意안호면안되오 그럼으로神經衰弱者나胃腸病患者는 勿論何人도頭痛劑의使用에當하야서는
▽腦神經系를病理的稗益作用잇는藥
▽胃腸에副作用업고더胃腸을强化할수잇는藥
을標準하야서어대까지나愼重히選擇하지안으면안되오、

胃腸을强케하는 新頭痛劑의發明
一時的抑痛劑에서健胃整腸明腦의綜合効果잇는新發明藥에

種類如何를不問하고內服藥인以上一次는반다시胃腸에嚥下되야거기서各目的의患處에作用이

【一原則】이오。따라서萬一胃腸에副作用을일으키는藥과가튼것을內服한즉全身榮養의供給機能을害하는것이甚大할뿐안이라藥이胃腸內壁을侵犯하야糜爛을惹起식히고잘하면頭痛에若干의奏効를하여도、그後에오는胃腸障害는그몃倍인지알수업는慘禍를全身에밋치오。이와同時무서운것은、副作用에依한毒素의發生으로、胃腸은勿論、緊急한腦病狀에꺼구로

【增惡】케하는危險이不少하오。近者粗惡한頭腦藥의濫用이腦와胃腸에밋치는弊害에對하야는여러가지論議의的이되야잇는것은右病理를無視하는때무서운矛盾이暴露되는結果에不外하오。

元來頭痛과神經의疾患이만흔경우、腦神經組織그것의疲勞와胃腸의故障을三大主因으로하는故로、이原因的見地로부터보면單只胃腸을害한다는것보다、더나가腦神經과同時에胃腸을强壯케하는藥이안이면참頭痛藥이라할수업소。

이런意味에立脚하야獨逸原藥을基本으로한健胃整腸劑의配合을研究하고엿全日獨藥化學研究所에서는最近에기어히配合操作을案出하야서、明腦와胃腸强化作用을가진新藥劑『はれやか』製出에成功하엿소。

受驗學生、執務家、頭痛人 神經衰弱等에의强腦作用

左와如한症狀에試用하시와얼마큼한效果가잇는가嚴密한注意를希望하오。
◇…頭痛偏頭痛으로쑤숙수실時
◇…齒痛으로뜨곰뜨곰할時
◇…過度한執務工夫로疲勞와頭痛날時
◇…記憶力思考力減退하야頭腦朦朧할時
◇…宿醉過飮으로氣分납불時
◇…不眠症과睡眠不足할時
◇…婦人病胃腸病으로頭痛날時

『はれやか』는本來腦神經組織과胃腸의增强倍益을藥能으로한藥인故로連用한즉藥效에何等變化업고定量『はれやか』의服用은頭痛、齒痛、神經痛、眩暈等의發作激痛에有効한바恒常頭重하고、記憶力思考力이朦朧한분들이腦神經增强의備藥으로서合재에는더少量으로相當한効果를가저오오。『はれやか』의主効는頭痛、腦充血、不眠症、癲癇、宿醉、流感、齒痛、嘔吐、마치스、胃腸가타루、消化不良、胃下垂、特히胃腸에基因한腦脊髓神經系疾患及過度한執務、工夫運動過度에依한一般腦症狀

×

藥價三十錠、五十錠一圓、二圓、三圓、五圓、全國有名藥店에잇슴、切品時는東京市京橋區銀座一ノ七日獨醫化學研究所(振替東京一〇〇四三番)에 藥價에送料十錢加算하야申込次第送藥함

試用藥 文獻 無代進呈

健胃整腸의 効를兼한 新頭痛疲勞恢復劑『はれやか』가胃腸을害하지안코 頭痛頭腦朦朧記憶力減退等에얼마나優秀한頓挫的藥効가잇는가를實際로試驗해줍시사고藥書로左記에特別하시면試供藥文獻無代急送합니다。

京城南大門通 新井藥房

三南水害義捐金品

◀本社接受=二十八日正午까지整理分▶

現金累計 三萬六千三百二十五圓六十二錢
物品累計 七萬 九千 三百 五十 四點

本社熙川支局經由分

一金五十四圓四十二錢 (送料除殘)

內譯

成載衡 一圓 金承塤 一圓 伊東長富商店 一圓 熙川面 一圓 第一納稅組合 一圓 金善商會 一圓 九二荷主運輸組 一圓 鄭竹景 一圓 黃基性 一圓 共盛商會 一圓 朴元奎 一圓 价川百貨店支店 一圓 金祥玉 一圓 尹昌喜 一圓 崔佺錫 一圓 李用三 一圓 朴潤永 一圓 合名商會支店 一圓 崔宗炳 一圓 池寅河 一圓 ライト商會 一圓 崔昌彦 一圓 金洙一 一圓 吳榮濟 五十錢 李正松 五十錢 朴贊文 五十錢 金儀鳳 五十錢 申泰益 五十錢 朴泰允 五十錢 李相滿 五十錢 金世得 五十錢 李京濟 五十錢 榮興商店 五十錢 西鮮百貨店 五十錢 安興麵屋 五十錢 金龍壎 五十錢 金龍澤 五十錢 元昇和 五十錢 金龍壽 五十錢 丸大運送部 五十錢 金鼎祥 五十錢 黃雲龍 五十錢 林枝潤 五十錢 愛時堂時計店 五十錢 朴榮昇 五十錢 崔濟華 五十錢 鮮干君河 五十錢 洪希浦 五十錢 朱南一 五十錢 雙合園 五十錢 三友菓子店 五十錢 崔昌鎬 五十錢 裵亨度 五十錢 金東淑 五十錢 平安百貨店 五十錢 吳基鳳 五十錢 金鍾灑 五十錢 明盛商店 五十錢 梁度玹 五十錢 金明秀 五十錢 安炳洙 五十錢 鄭鳳吉 五十錢 梁燦龍 五十錢 白花燮 五十錢 月進舘 三十錢 金俊化 三十錢 凄盈樓 三十錢

王玉德 三十錢 朴正鉉 二十錢 韓基貞 二十錢 盧君善 二十錢 金洛洪 二十錢 李永允 二十錢 崔俊乾 二十錢 徐鶴祚 二十錢 金義珍 二十錢 朴永玩 二十錢 金毅淳 二十錢 林鳳秀 二十錢 金盈洙 二十錢 白賢珉 二十錢 曺昌壎 二十錢 柳亭燮 二十錢 劉正壎 二十錢 吳成吉 二十錢 金鼎燦 二十錢 金俊化 二十錢 趙明淳 二十錢 李基淳 二十錢 金鳳哲 二十錢 咸一揆 二十錢 李明信 二十錢 金承學 二十錢 洪鍾皓 二十錢 崔基柱 二十錢 玄基栢 二十錢 金奉吉 三十錢 金碩寶 三十錢 李應柱 三十錢 崔濟龍 三十錢

金德守 三十錢 趙光秀 二十錢 金永灑 二十錢 張碩賢 二十錢 金東善 十錢 金基謙 十錢 韓用俊 十錢 金信明 十錢 金龍鮮 五十錢 崔鐘豈 五十錢 羅仁集 十錢 車錫頻 十錢 孫永植 十錢 韓鳳浩 十錢 許濟玉 十錢 朴尙根 十錢 康允協 十錢 李明玉 十錢 韓周鄉 十錢 金允泰 十錢 黃龍昇 十錢 李達鎬 十錢 申泰允 十錢 金亨基 十錢 李贊伯 十錢 朴貞述 十錢 張文華 十錢 金得龍 十錢 孟亨道 八十錢 梁承富 十錢 咸士業 十錢 李京祿 十錢 黃梓燦 十錢 張承益 十錢 吳大有 十錢 高賢俊 十錢

本社海南支局經由分

一金三十一圓十八錢

內譯

尹在述 一圓 李定植 一圓 曺麟煥 五十錢 金黃龍 五十錢 裵春道 五十錢 河明子 五十錢

(大興同盟幹部活躍集金品) 三山面大興寺

甘船月 三十錢 朴暎熙 三十錢 金宗煥 三十錢 李政和 三十錢 曺慶煥 十錢 金瑩鈺 二十錢 金尙奇 十錢 鄭在殷 二十錢 朴度斌 二十錢 金慈應 五十錢 趙東宣 十錢 鄭羅文 二十錢 朴洙玉 十錢 姜珍淵 五十錢 李應淏 三十錢 林快三 十錢 徐吉用 三十錢 姜退隱 十錢 林伯荷 十錢 高月初 十錢 白翠雲 二十錢 金千仵 十錢 林鏡淵 二十錢 崔一守 十錢 金信行 二十錢 郭玩月 二十錢

李南順 十錢 李陵雲 二十錢 徐碧雲 十錢 崔綾月 十錢 朱采順 十錢 許珍玉 十錢 李鏡湖 十錢 徐東安 十錢 姜億秀 十錢 崔永化 二十錢 崔春吉 二十錢 黃在英 五錢 金斗天 十錢 朴順福 十五錢 朴松子 一圓

三山面九林里

李化玉 二十錢 羅君淑 二十錢 申守郁 十錢 李吉用 六錢 金成午 五錢 李相淑 十錢 林大圭 米一升 金仁淑 米一升 金巻用 米一升 金永道 米一升 金富一 米一升 李春英 米一升 李春日 米一升 趙長壽 米一升 鄭柄燮 米一升 金幸洙 米五合 朴明彥 米五合 嚴榮子 三十錢

甘南浩 四十錢 甘南洙 二十錢 鄭宗基 二十錢 南正眞覺 十錢 張好文 十錢 郭四童 五錢 白章彥 五錢 高在吾 五錢 李洪道 五錢 高明珍 牟米二升 金太順 牟米一升 朴在純 牟米五合 徐仲福 牟米一升 李貴禮 牟米二升 金用太 牟米一升 金奉俊 十五錢 方才鉦 十錢 申昌均 二十錢 朴相吾 十錢 金宗國 十錢 金裁新 四十錢 許基同 牟米一升 崔一千 牟米一升 羅貴東 牟米五合 許燁 牟米二升 鄭德基 牟米一升 朴相吉 牟米一升 許洪律 牟米一升 白德信 牟米一升 許天龍 牟米一升 朴春同 牟米五合 金貴彬 牟米五合 文行俊 牟米五合 李鍾哲 牟米五合 許汝千 牟米一升 金基順 二十錢 全光彥 牟米五合 徐用八 牟米五合 尹空信華 牟米五合 鄭富吉 二十錢 全水卜 二十錢 姜文淑 五錢 金泰煥 十錢 朴奉先 十錢 金子俊 十錢 金洪坤 五錢 朴京彩 二十錢 裵成吉 十錢 洪文三 牟米一升 金成三 牟米一升 徐用浩 牟米一升 高鶴雲 五十錢 金太仁 二十錢 朴正玄 十錢 金在奉 十錢 金洪益 十錢 金其變 十五錢 金鶴祚 十錢 金釆旭 十錢 權長春 五十錢 尹奉吉 五十錢 崔文玉 五十錢 崔成鶴 五十錢 吳永秋 五十錢 梁會俊 五十錢 金芝內 五十錢 曹泰成 五十錢 金大弘 五十錢 崔京宗 五十錢 梁致權 大麥一升 朴永吾 大麥一升 朴元根 大麥一升 梁律蔓 大麥

業致伯 大麥一升 吳本村 大麥一升 安泰玉 大麥一升 吳福葉 大麥一升 申守錄 大麥一升 林太文 大麥一升 李洪宰 大麥一升 徐元太 大麥二升 朴永信 牟米五合 長春旅舘 二十錢 李鎬鏡 五十錢 崔永信 十錢 白慧倍 十錢 林貴順 十錢 姜普曄 五錢 徐日渾 十錢 姜永秀 十錢 方性蓮 十錢 朴大顯華 十錢 朴大信華 牟米三升 宋大淨華 牟米一升 李大顯華 牟米 朴昱禮 牟米一升 黃興眞 牟米一升 許奉鐸 牟米一升 朴東安 牟米一升 金士眞 牟米一升 全唱鷄 牟米五合 林大圭 牟米一升 林有德 牟米一升 朴小兒 五錢 吳初心 十錢 方長禮 四十二錢 李貴禮 十錢

徐仲福 十錢 金宗彥 十錢 文東範 十錢 朴德初 十錢 崔好俊 十錢 李占賢 十錢 李賢和 十錢 金蕙花 五十六錢 金月出 十錢 韓德 六錢 崔錦旨 二十錢 文福禮 二十五錢 白德順 五錢 黃蓮心 五錢 朴春同 五錢 朴貞燮 牟米一升 徐正道 牟米五合 金乙山 白米二升 方大兒 牟米一升 姜基玉 牟米一升 李太先 二十錢 姜奉學 牟米二升 金長哲 牟米一升 朴京彩 牟米一升 姜仙玉 牟米五合 金九柄 牟米五合 閔日南 牟米二升 閔性哲 牟米一升 崔在奉 牟米三升 金萬俊 牟米一升 金允七 牟米一升 尹空信華 米三升五合 無名氏 牟米一升

米는換金함

湘南伊豆 南朝鮮水災救援協會

神奈川縣足柄下郡湯ヶ原町宮上

一金四十二圓七十一錢 (費用除殘)

內譯

金在福 二圓 卞文玉 五十錢 李道植 五十錢 權心成 五十錢 石成大 五十錢 朴萬奉 五十錢 鄭永贊 十錢

湖尻

尹熊伊 一圓 朴化述 五十錢 伊藤大助 五十錢 尹喆鳳 五十錢 金源均 五十錢 吳昌碩 五十錢 梁德龍 五十錢 河小權 五十錢 尹仁善 五十錢 金士仁 五十錢 李元直 五十錢 金善東 三十錢 金德萬 三十錢 朴萬年 三十錢 鄭萬甲 三十錢 金千浩 三十錢 李渭乭 三十錢 金八峯 三十錢 姜萬植 三十錢 金永夏 四十錢 李遺復 二十錢 李元吉 二十錢 李淵用 二十錢 安成萬 二十錢 金現貴 二十錢 吳東漢 二十錢 朴瑞贊 二十錢 金致明 二十錢 朴景云 二十錢 李鍾洙 二十錢 白石兆 十錢

元箱根村

山口永樂 五十錢 陳龍守 五十錢 尹甲伊 五十錢 朴成羽 五十錢

李文宰 三十錢 洪五七 三十錢 崔孫述 三十錢 李興雨 三十錢 裵一熙 三十錢 韓永台 二十錢 金哲 二十錢 金德一 二十錢 李善學 二十錢 朴正述 二十錢 姜龍俊 二十錢 金城洙 十錢 金順五 十錢 李愚鎔 十錢 安在赫 十錢

小田原町

崔炳淋 二圓 李光九 一圓 李榮夏 五十錢 林浩 五十錢 朱元玉 五十錢 金基善 五十錢 姜守一 五十錢 李福寧 五十錢 安秉碩 五十錢 朴得春 五十錢 徐仁起 五十錢 朴先俊 三十錢 李守岩 三十錢 朴敬攝 三十錢 金武相 三十錢 金尹汝 三十錢 尹昔洪 三十錢 朴守凡 三十錢 金莫同 三十錢 崔基十 三十錢 尹履重 三十錢 金明善 三十錢 趙綺植 三十錢 孔學俊 二十錢 姜永政 二十錢 李春風 二十錢 朴桂煥 二十錢

金玉壽 二十錢 李鍾述 二十錢 金岡正 二十錢 魯明信 二十錢 李迎春 二十錢 陳慶錄 二十錢 朴貞述 二十錢 河命祚 二十錢 李道學 二十錢 文明五 二十錢 金長守 二十錢 柳且俊 二十錢 韓東植 二十錢 金得用 二十錢 表在根 二十錢 朴慶祚 二十錢 金基用 二十錢 金鳳碩 二十錢 金柄權 二十錢 姜且炳 二十錢 韓尙壽 二十錢 文鎭植 二十錢 李鍾變 二十錢 姜甲龍 二十錢 李桓成 二十錢 金漢宗 二十錢 陳敬遂 二十錢 卞大俊 二十錢 朴秀奉 二十錢 姜甲元 二十錢 朴熙允 二十錢 金成七 二十錢 李根華 二十錢 鄭判點 二十錢 崔德志 十五錢 崔正龍 十五錢 白仁守 十錢 崔守讃 十錢 張康金 十錢 魯善相 十錢 崔義守 十錢 姜在允 十錢 金洛守 十錢

柳聖範 十錢 孫元西 十錢 陳龍大 十錢 盧秀点 十錢 吉延守 十錢 朴又介 十錢 河守鉉 十錢 尹結贊 十錢 尹必守 十錢 李桂永 十錢 李光錫 十錢 吳允祚 十錢 兪春得 十錢 鄭德奉 十錢 千基珠 十錢 朴田 十錢 金鏞揮 十錢 崔潤洪 十錢 趙鎬壽 十錢 孔得九 十錢 宮本幸次郎 十錢 朴明俊 十錢

根府川村

姜萬仲 三十錢 鄭宅鎬 三十錢 秋柄奎 二十錢 鄭順中 十五錢 金永緈 十錢 朴順根 十錢 盧在敬 十錢 金大德 十錢 朴永祚 十錢 都民叔 十錢

伊豆地方東豆勞働組合取扱分

裵順石 一圓 南信一 一圓 朴龍甲 一圓 花山 五十錢 伊藤 五十錢 松本 五十錢 朴本 二十錢 宮本 二十錢 高山 二十錢 天望夫人 二十錢

本社楊口支局經由分 (第四回)

一金四圓三十錢

內譯 楊口南面龍下里農村振興會青年部役員一同

李順吉 五十錢 尹濂奎 四十錢 尹政奎 三十錢 尹熙春 三十錢 尹鍾燮 二十錢 中村校長 五十錢 朴承旭 三十錢

朴勝祚 三十錢 尹鍾聲 二十錢 尹熙順 二十錢 李明哲 二十錢 楊口易商會 十錢 尹興復 五十錢 南星都 二十錢 尹興奎 十錢

本社夢金浦分局經由分

一金十四圓七十錢

內譯

全守吉 一圓 春谷旅舘 一圓 金順浩 一圓 尹善渡 一圓 李成根 五十錢 趙太賢 五十錢 李東勳 五十錢 無名氏 五十錢 孫希仲 五十錢 東來順 五十錢 金昌震 五十錢 朴五萬 五十錢 金英善 五十錢 申鎬景 五十錢 李應桴 三十錢 尹元求 三十錢 碧城旅舘 三十錢 長淵舘 三十錢 李益培 三十錢 尹昌憲 三十錢 鄭周鉉 三十錢 閔善鎬 三十錢

林應元 二十錢 朴鳳周 二十錢 全連吉 二十錢 具滋衡 二十錢 尹寬玉 二十錢 宋光哲 二十錢 金宗植 二十錢 金基然 二十錢 李炳鎬 二十錢 趙允燁 二十錢 李弼鎬 十五錢 白雲甫 十錢 尹萬淳 十錢 金德善 十錢 白奉天 十錢 李相鎬 十錢 李善權 十錢 李元奎 十錢 李漢錫 十錢 朴在河 十錢 朴俊基 十錢 車千年 十錢 李順五 五錢

現金小計 一百四十七圓三十一錢

連載短篇小說 戀風 (7)

張赫宙作 安夕影畫

나는거기 수연이가 와주나 하고직감하면서도

『누구요』

하고반문가까히 몸을움마갓다。

『누구요』

나는또 『노크』소리를 듯고 좀크게소리첫다。

『리혜중씨이죠』

그것은 확실히 수연이의소리엿다。

나는 그소리와 함께 문놉열랴다가

『네―난 혜중입니다 만은 당신은 누구요』

하고 대답이 들리기만 기다리엇다。

『전 수연이 아죠。 들어가도 괜찬호사겟서요』

나는 그때 왈칵문을 열고 어둡운 방장막에 차혀서 섯는 수연이의 퉁성퉁상한 얼골을 바라보앗다

수연이의 눈엔 눈물이 고인것가치 느껴젓다。 그러나그

것은 나의 착각이엇슬것이다。 허나、수연이는 그의 타락한 꼴을 내게 발각되것을무어라고 말할수업다는 듯이나를 바라보고 잇슨것이엇다。

『들어 오시오。』

『네!……그럼 잠시만 실례하겟서요』

수연이는 머리를 숙여서그 나즌 문을 들어왓다。

나는 려관에 주는 때무든 요와 이불을 모다 뒤집어서 펴 주엇 섯다。 그것을 들어 재치고 수연이를 안치엿다。 방에는 그와 나박게는아모런 기구도 업섯다。 람프의 몽곳은 활활하고 두어번좋을 추어 수연이의 얼골에몰은그림자를 그리엇다。

나는 수연이의 투명한살빗과 순진한눈을 보며 그런직업녀자의 얼골과는 갓지안타 생각하엿다

나는 무어라 해야 조흘지 말머리를 찻지 못하고안젓다

『오래 게시겟서요?』

수연이는 숙이고 안젓든 고개를 들어물엇다。 그의 음성은 예사로웟슴으로、

『네、한일주일』

하고 나도 가법게 대답하엿다。

어디 몸이 편찬흐서요』

그는 눈을 똥글게 떠서내 얼골을 바라보다가 황홀하다는듯이 눈을 서르르 감엇다

나는 그것을 어쩐지 서러옵게 느겻다。

『아니오 지금 보구잇는일이 아서다십혀 밤낫으로 분주한 일이니까요 아직 내몸이 그 일에 익숙질 못한언지―발서 수연이 몹니다 만은―해마다 한번식은 이러한 한적한곳에서 쉬거둔 헤지요』

『그게 조호시겟자옹 부대몸을 조심해서야지』

그는 나를 위로하듯 이러케 말햇다。

나는 그말에 조금 당황하여젓다。

『내야 그냥그냥 지나겟지오 만은……헌데、수연이는 몃칠이나 게시겟소』

하고 물엇스나、나는 아차 하고 그것을 뉘우첫다。

그러나 수연이는 태연한어조로

『몰으지오』

하고 빙그레 우섯다。

나는 그의 우슴을 보앗슬 순간、나도 몰으게 그의 손을 잡자아니하면 아니되엇다

『수연이』

나는 감개한 어조로 그를 불럿다。

그도 잠시동안 고개를 숙으리고 생각에 잡기엇섯다。

『그때 나는 펀이나 경솔하엿고、비겁한짓을 햇다고 지금것……』

한참후에 나는 말하기 시작하엿다。

『……』

수연이는 고개를 들어 람푸를 바라보드니、

『그때 말음랑 하지맙시다』

하고 내손을 떨치엇다

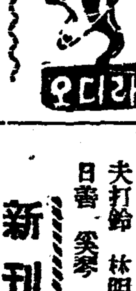

九月二十九日(土曜)

◇午後六時 童話劇『나무군과仙女』一景 鄭寅燮原作 延禧普明學校兒童 劾果及伴奏 任用一指揮 白鈴(配役)『나무……李彼雪 女神……金永愛 나무군……金光雲 少年……尹永哲 天使……少女三人

◇同六時二五分 常識講座『말은 이야기(二)』 金鍾仁

◇同七時三〇分 講演『自力更生에 對하야』 李圭完

◇同八時 獨唱 一、어디로!……슈―베―트作曲 二、몸방아간사나히의꼿……同 三、두견새가자랑을잡고……同 四、印度의노래……림스키・코사콥作曲 五、노래와사랑으로살고『歌劇토스카』中에서……푸치니作曲 피아노伴奏 金元福

◇同八時三〇分 連續古談 咸興差使(二) 申鼎言

◇同九時 俗謠와大笒 一、六字백이 二、南道방아타령 三、둔가打鈴 四、굼방打鈴 五、農夫歌 大笒 朴鍾基 金玉葉

九月三十日(日曜)

◇午後〇時五〇分 맨돌린合奏 토―카―音樂集 一、라모나 二、巴里의집웅밋 三、巴里祭 四、은혜결로의밤 五、會議는춤춘다 六、南쪽의哀愁 七、올려로 京城맨돌린밴드 指揮 高橋功

◇同一時三〇分 日米對抗陸上競技實況 ―京城運動場으로부터中繼―

◇同六時 童謠 一、齊唱 파랑새를차저서 二、獨唱 망아지의길노리 三、齊唱 거미줄 四、同 귀뚜람이 五、獨唱 적은우산 六、齊唱 늘은잠자리 七、同 파랑새차즘 八、獨唱 고향생각 九、齊唱 검둥이아홉 十、同 둥근배 忠信學院兒童 指揮及伴奏 金龍燮

◇同六時二五分 修養講話 가을의感想 金仁泳

◇同七時三〇分 音律 靈山會像中 玄琴 趙龍淳 楊琴 金梧淳 奚琴 閔完植 大笒 金永根 細笛 高敏德

◇同八時 俗謠 一、關山戎馬 二、愁心歌 三、孔明歌 四、배다래기 鄭錦紅

◇同八時三〇分 唱劇調 一、短歌 瀟湘八景 二、沈淸歌 宋萬甲 鼓手 韓成俊

◇同九時 獨唱 一、노래가업스면……유만作曲 二、주의품안……벳캐프作曲 三、오래十字架……빼나―드作曲 四、어둠이업네……땡스作曲 五、주의뜻을일우소서……스템빈스作曲 六、주의음성……이네스드・헤作曲 崔光피아노伴奏 鄭愛恩

十月一日(月曜)

◇午後〇時五〇分 時調와俗謠 一、時調와男唱지름 二、遊山歌 三、제비歌 四、난봉가 文山紅 李世花

◇同六時 童話 코끼공주 朴暎熙

◇同六時二五分 蔬菜쥬―스

◇同七時三〇分 講演 朝鮮簡易保險創立五週年에際하야 韓相龍

◇同八時 라듸오、드라마『來日은快晴』(西泉作)(配役) 發醉順) 永植……金昌基 惠子……李貞淑 下宿主人마님……車紅女 勝哲(惠子업바)……尹星하 民國(永植의친구)……李愚 保險勸誘員……方春山 其他職工多數

◇同八前三五分 講談再生 尹白南

◇同九時五分 俗謠 一、새타령 二、興打鈴 三、방아타령 四、梁山道 五、漢江水打鈴 六、노래가락 七、唱夫打鈴 林明月 伽倻琴 李日善 奚琴 金奉業

新刊紹介

▲童話研究法 彼得著 京城府鍾路二丁目九十一番 朝鮮主日學校聯合會 振替京城一四六三八番 定價二十五錢

▲幼年書報 九月號 平壤府新陽里一五一 千동무社發行 振替京城一八七二〇番

기침에 잘듯고 먹기좋은 약!

百日咳 氣管支加答兒 咽喉炎……扁桃腺炎……喘氣病
맛든 기침
만성 담・기침
감기 폐염으로
因한기침에……

지밋신은 담・기침에잘듯는약만아니라 맛이조흠으로써 어린애라도 잘먹을실허하는 어린애에게 먹게됨으로 더욱유효합니다 또한 극약청 성분이 석겨잇지안음으로 아무런부작용의염려가 업스니 아모리 몸이약한어린애의게도 절대안심하시고 먹이실수잇습니다

그럼으로 기침병증에도 가장 심한 백일해(百日咳)의특효약으로써 칭찬을밧고잇사오니 초기에사용하시면 예방이되며 진행중에사용하시면 경과를쌔르게하고 고통이 심한 발작을 다스립니다

조선에만흔 밧븐기침 로인들의담・기침에사용하시면 담을삭게하고기침을가란치며 밤에잠을 잘주무시게만듭니다

어느가정에도한병식준비하시사
기침을하거든한숙갈……잠재일때한숙갈식……

사용하시면 자는동안에 병증의 악화를방지하고 진쾌를빠르게합니다

―一回用量― 嬰兒…三瓦、小兒…四歲前後…五瓦、八歲前後…十五瓦、大人…十五瓦식…

―定價― 三〇〇瓦…一圓八十錢 一五〇瓦…一圓 五〇瓦…四十錢

全道藥房에서販賣합

チミツシン
지 밋 신

東京市日本橋區本町二ノ七
發賣元 株式會社 田邊元三郎商店

TY-K-2

水災에우는同胞에 幅湊하는同情의淚

異域어린이들의 눈물어린同情金
本社奉天支局에遝至

【奉天】 삼남지방의처참한수해로 말마암아 사십여만동족이 구제의 손길을휘두르며 사선에서 방황한다는바 루차보도된바어니와 이러한비참한 정형을 들은 이역동포들의 동포애의발로인 동정금이 본보봉천지국에 련일 답지하는바 본보지국에서는 그동안네번재나 구제금을발송하엿는데 뎌욱이 이번에는각학교생도들과 유치원 원아들의 정열에서 울어나온 동포애의발로는 못돈이로하여금 감격의눈물을 흘리지안흘수업는바 이제 본보지국에 드러온 동정금에멧친눈물겨운 사실몃가지를 려긔하면 아래와갓다

◇……봉천서탑유치원 (西塔幼稚園)원아들은 선생님으로부터 고국남선지방의 비참한수해상황을듯고 그천진란만한 어린마음에 실로동정의 눈물을흘려마지안흐며 그들은 제각기오전 십전, 오십전식 선생님에게 가저온 돈이일금사원에 달하야이를본보지국에 긔탁하며 주리고헐벗은 불상한동포들에게 전달하여달라는간곡한부탁이잇섯다

◇……봉천북시장보통학교 (北市場普校)는시설된지 얼마도못되는학교로서 배우러오는 재원으로 간신히유지하여 나오는중이며 이곳에서배우는 아동들은 남달리 곤궁에잠기인 가정의자녀들이안임에 불구하고 금번남선수해리재민을 위하야 푼푼히모흐든 십사원삼십전을 본보지국에긔탁하엿다

◇……봉천보모전습소 (奉天保姆傳習所)는 금번신학긔에설립되여 학생이 불과십여명으로써 전회에도 개인으로 교회측구제연보와 다른과목을 통하야 수차의연 한바이지만 이번에는특히 자긔네가 조금식모흔돈이 일원오십전인바 본보 지국을경유하여 재지에 전달하엿다

◇……봉천성 심양현[illegible]보통학교(錦木團普校)에서는금번남선수재의 처참한 소식을듯고비록 농촌에잇는적은 학교이지만 선생님과학생들과 대합동으로 일금십원이십삼전을 모아가지고 편질을겸어서 본보지국에 긔탁하엿다

[illegible]을하고 적은돈이나마 가련한 재지동무들에게 보내도록

壽楊農村振組 丹誠의寄托金

【奉化】 봉화군내성면유곡리 (乃城面酉谷里)에잇는수양농촌진흥조합(壽楊農村振興組合)에서는 푼푼이모은성금 이원십전을모아가지고 본보지국을 차저와서 참혹한고통을밧는 재지의리재동포에게전달하여달라고긔탁하엿다

世界的樂、聲家招請 水害同情音樂會
新義州天主教主催

【新義州】 세계적음악가인이태리왕립대학(伊太利王立大學) 음악교수음악박사『칫맛치ー』씨 (伊太利人)와 세계적성악가인 『마듀자리아』씨(伊太利人)가신의주에 온것을긔회로 신의주천주교회에서는 량씨를 초청하야 지난이십륙일 신의주신극장(新劇場)에서 남조선수해동정음악회를 개최하얏다 오후일곱시정각전부터 청중은 물밀듯몰려와 장내에차고 밧게까지 넘치엇다 제이부황성(荒城)의달』 제삼 주한바 그미묘한 선율(旋律)은 [illegible] 제일부승리의노래 [illegible] 시경무사히 폐회하얏는데 이음악회를 주최한 신의주천주교회에서는 이날수입된 금액전부를남조선수해구제금으로긔증하리라 한다

◇[illegible]

新明書塾學生 눈물의同情金
奉化支局에寄託

【奉化】 봉화군내성면유곡리 (乃城面酉谷里)에잇는무산아동의유일한 교육긔관인 신명서숙 (新明書塾)아동들은 자긔들의 이러트 엇기에곤난한 처지임에도불구하고 삼남리재 동포들위하야눈물겨운성금이원팔십전을 모아가지고 강사권완섭 (權完燮)(三三)씨를통하여 본보봉화지국에긔탁하엿다

崇義學生兒童 分錢모은誠金

【北栗】 북률중의학교의어린 동모들은 삼남수재에 우는동모들의 주리고헐벗어 [illegible]에 빠고잇슴정상을 생각하고동정의 눈물을이기지못하야 한두푼식모아가지고 참상을당한 동모들에게 보내달라고 [illegible] 본국으로 들고왓다 [illegible] 크게 감격하엿다

盤山居住同胞의 赤誠의同情金
奉天支局에寄託

【奉天】 봉천 반산(盤山)에 거류하는 동포들은 남선수재의 생활이 극히비참한처지임에도 불구하고 재지동포들의 참상한정형을 생각하야 동정의눈물을 흘니며 주머니에 들어잇는대로 털어내 몽죽에가애천 돈 이십구원오십사전에달하얏는데 본보 봉천지국을경유하야 리재동포들에게 전달하엿다

商業學校設立은— 十年前부터의計畫
商校設立費廿三萬圓喜捨한 金氏兄弟의履歷、抱負

【淸州】 충북청주 김씨형제가 일금이십삼만원을 갑종상업학교(甲種商業學校)설립비로 희사하야 방금 전조선 교육계에 대충동을주며 찬양을밧고잇슴은 긔보한바와 갓거니와 또 씨의 압날의 계획과감상과 긔성회(期成會)의 진행등을 소개하면 다음과 갓다한다

赤手로商界에投身 數年內累十萬蓄財
立志傳中의두人物

김원근(金元根)김영근(金永根) 형제량씨는 원래 경북 경주(慶州)출생으로 지금부터사십년전에 김원근씨는십세 김영근씨는 륙세에 생활난으로 그부친김한공(金漢公)씨를 따러 청주군남이면외천리(南二面外川里)로이주한후 중부자가 수중에푼전업시 남의집에서 밥을어더먹은 참혹한곤난을 겨것스나 형제는 열두살부터 행상을시작하야 [illegible] 지금부터이십년전 김원근씨는 청주읍내로 [illegible] 미곡무역을착수하얏고 김영근씨는 표연히 원산으로가서 해산물무역을 시작하야 점차로 청주와원산상계에 패권을잡고나아가 조선무역계에 일홈을날려 크게재산을 모으게되얏다

◇寫眞은 金元根 金永根兄弟

全負擔不能이 一大遺憾

지금까지 두형제간에 재산을분배하지안엇스며 가튼의견으로 모든것을 진행하야나가는데 금번에는 아우영근씨의명의로 희

교를설립하기로하야영근(永根)씨의명의로한것이오 특히 청주를택한것은 형원근씨의 거주지임을택함이라하며 금번에 완전한재단법인으로서 달은분의 힘을빌지안러라도 될수잇도록 전액을출연못한것은 자긔들로는 유감천만이며 다른 유지들에게 미안한점이 불무하나 사실이번 출연이 넉넉한잉여로 함이아니요 숙원을일측이 성취하겟다는 일렴으로 다소의 무리를하야가며 힘에부치는정도까지 한것이며 생활비를제하고 다소의잉여를남기게된은 장래에잇서서 보담 터크게교육계기타를 위하야 활동할여유를 가지려함인바 장래에는 만주(滿洲)에도 교육계에 진출할예정이라한다 이이십삼만오천원지방비매년예산편성오천원(요구중)수업료약륙천원을합하면년이만원의경비를출수잇게될터임으로 상당히 완전한학교가 되리라는바 무엇보담도지방유지의 협력으로 완전한재단법인으로 건실이 진행되도록하기를 바란다한다

十年前부터— 大成校設立經營

이와가티 두형제는 치부하는한편으로 일측이 자긔가성공한상업계에 후진을 양성하기위하야 십여년전부터 상업학교 설립계획을세우고저 노력하야 왓스나 그만한재산이업슴으로우선형원근씨명의로 대성 보통학교를세워경영하게되얏다 지금으로부터 십년전에 청주초동화교의 취학상황을보면 보교아동륙십명 모집에 일천팔백여명이 응모하는 형편임으로사립보통학교를 설립하야 보교취학률이완화될때까지 이를 경영하겟다는 목적으로 일천팔백원의자산을 내여당시 박중양(朴重陽)지사에게 허가를원하얏스나 재원문제로 불허가가 됨으로각면을 편방하야 소유십륙만원재산조사서를 첨부하야 제출한지 이십일만에 허가가됨으로 교실이백사십평을 축성하는동시 제반설비를하야 경영하야 오다가 소화사년이후로는 월사금을 면제하고년삼천여원의경비를사재로판출경영하야금년륙월에십주년긔념까지 하얏스며 압흐로는학급을연장하야 륙학급 륙학년제로할예정이라한다

全淸州有志蹶起 法人完成에奔走
明春부터期必開校

김원근씨 형제가 이십삼만원을 희사하야 청주에갑종상업학교를 설립코자 하자 청주유지제씨는 이위대한 사업에 향응하야 이를 완성시키는 동시에 부족액을거출하야 재단법인을 조직하야완전한 경영과 도충북도민의면목을 더한층나타내기 위하야청주공회당에서 긴급회의를 개최하고 민영은(閔泳殷)씨 사회하에 곳 상업학교 긔성회를조직하고 부족금을 도내에서 모집긔부하야 동사업을 완성시키기로결의하고 규약과 역원을선거하야곳 그실현에 착수하얏는데 당일피선된역원은 다음과 갓다

閔泳殷 鄭貴赫 李熙俊 李明求以外二十七名

期成會員募集 財團法人準備

도민부담액 삼만오천원중 내역은다음과갓다한다

二萬五千圓

內譯

一萬圓 閔泳殷 二千圓 鄭貴赫 五千圓 日本內地人側 五千圓 一般市民 三千圓 各面

벌서 예정대로 거의다진행되야 명춘사월개교는틀림업스리라한다

就職시켜준다고 失業者를詐取
畢竟警察網에걸녀

【平壤】 취직난이나흔범죄ー 평양부내 교구정(橋口町) 십일번지 최창환(崔昌煥)(三四)류정 (柳町) 팔십번지 김용규(金用奎)(二六)는 부내선교리(船橋里) 일본곡산주식회사(日本穀産)직공으로 잇는것을 긔회로 공모하고 취직난으로 헤매고 잇는부내 팔천대정 (八千代町) 김준걸(金俊杰)(二五)을상대로자긔들이 종사하는 공장에취직을 시켜준다이니 운동자금을 제공하라고한후 지난오월 륙일부터 지금까지 구회에 현금약팔십원을사취하야 속여오다가 이십륙일평양 경찰서에 검거되엿는데 여죄도 상당히만을듯 하다고한다

邑議通過豫算을 道廳에서不認可
(公會堂과公設運動場設置費)
邑當局、邑議等大憤慨

【沙里院】 대사리원시설에가장긴급하고 업지못할 공중집회장소인 공회당과 공설그라운드설치운동은 수년전부터 시작되여 읍당국에서도 그예산에대한 재원념출거를 고려하여 오든바 금춘에 읍에서경영하든읍전(邑田)을매각하야 이에대한잉여금이잇슴으로 이로써 공회당과그라운드설립으로 읍만오천원의예산이 읍회의를통과한후 도당국에 승인요구를 제출하고 다만반준비중이든바 지난 십칠일부로 불승인되여 시민이긔대하든 량대운동은 결국류산될 모양인데 읍당국에서는 긴급 읍회의원회를 열고 대책을 토의한바 읍의회의에서는 도당국의 처치에매우 분개하야적극적으로 그실현을요구하려고 다시 도당국에 교섭차로읍장、변태수 승산 산전 추야(邑長、邊泰洙、勝山、山田、秋野)제씨가 불일간 출발한다고하며 일반시민도만흔불평을가지고잇다한다

三歲少女溺死

【陰城】 지난이십팔일 오후두시에 음성군음성면사정리(沙丁里)김석년 (金錫年)의장녀 간란(干蘭)(三)이는 그어머니가 집에혼자두고 들에 일하러갓든바 어머니를차즈면서 도라단이다가 그만압시내에빠저 무참이 죽어버렷다고 한다

秋季種痘施行

【開城】 개성부의 추긔종두시행 일할과장소는 다음과갓다고한다

十月二日…京町、宮町 (南部普校)
十月三日…南本町、南山町 ([illegible])
十月四日…元町、東本町 ([illegible])
十月五日…北本町、池町 ([illegible])
十月六日…高麗町、滿月町 (北部幼稚園)
十月八日…大平町、西本町、大和町 (道立開城醫院)

平北道內府郡 內務主任會開催

【新義州】 평안북도에서는지난이십칠일부터 삼일간도내 부군(府郡)내무주임회의를개최하얏는데 그주요한 목적은농지령실시에대한협의인데주

농지령의주지를철저케할것、법문(法文)의내용해석、정의가잇는경우위원회의운용、평소부군당국의운용

등이라한다

關西大風水害에 金二百圓出捐
永登浦 李昌云氏特志

【始興】 금반의대판등지를엄습한미증유의대풍수해에대하야 영등포 (永登浦) 실업가리창운 (李昌云)씨는솔선하야지난이십칠일현금이백원을영등포경찰서에 가지고가서 구제의연금으로보내달라고 부탁하엿다는데 씨는과반남조선지방수해구제의연금으로 금으로 금오십원을 본사시흥지국으로 긔탁한일도 잇서서경관은물론 일반은감격함을 마지안는다고한다

保證人에게 辨償을通告
同人水組橫領事件

【新義州】 정주동인수리조합 (定州同仁水利組合)리사이달일이(伊達一二)(방금신의주 형무소재감중)가횡령소비한 일만입천원에대하야 동조합에서는 크게 두통중이든바 지난이십륙일

開城松都高普 創立記念集會

【開城】 개성송도고등보통학교(松都高普校)에서는 창립이십팔주년긔념축하로 이십구일오후할시부터 중앙회관에서 음악회를 개최하고 시월삼일에는 오전구시 부터동교 운동장에서 대운동회를 개최하여 십월사、오、륙삼일간은 동교대 강당에서매일 오전구시부터 오후오시까지 전람회를 성대히개최하리라한다

火賊林巨正 (15)
洪碧初 作　安碩柱 畵

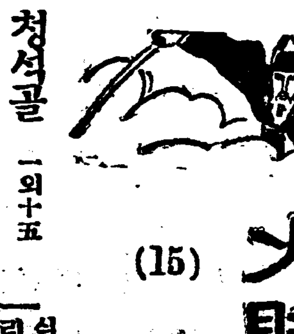

청석골 一의十五

서림이가튼 도도한체하는사람이 하치안흔 매두에게 무슨일을 말하려왓슬까 서림어의 어운이 관상쟁이에게 상관되는일 가르테 관상쟁이가 무슨 말을 지망지망히 해서 물욕마침이 나지안헛나 그런일이면 볼려가든 잡아가든 할터이지 서림이가 친히 올으려올리 업지안흔가 꽤고개를 넘어오는동안 김억석이는 궁궁이 나다못하야 아니남의 심까지 다닷섯다 서림이가 자리를 잡고 안진뒤에 아페와서 안지며 말하야 김억석이는 서림이아페 조구리고 안저서 『그럼만 치어다 보앗다

『이야기가 좀길른지 몰으니 아주 퍼더버리고 안게』

『자네 관상쟁이하구 무간하게 친하지』

『관상쟁이가 김굼을 당했슬때 제가 맨먼 수작하는꿈의 대를 바쥬입이잇섯습니다 그때 친해서 지금 가금 상종은안합니다만 그는유식한 사람인데 저의 가튼 무식한놈하구 무간할수야잇습니까』

『관상쟁이가 자네더러 도망질시켜 달라구 청했단말이 참말인가』

서림이 뭇는말에 김억석이가 입으로는

『그거 웬소립니까』

하고 잡아떼는 대답을 하면서도 얼굴에는 현연히 놀라는빗이 나타낫다 서림이는 김억석이의 놀라는빗을 보고 빙그레 우스며

『내가 듯는대루 바루 말하면 관상쟁이가 자네더러 가치도망하자구햇다데』

하고 말하니 김억석이는얼굴빗을 아주 변하고

『그런말슴을 관상쟁이게 들으섯습니까』

하고 물엇다

『내이야기는 나중하구 자네이야기부터 듯세 관상쟁이가 자네더러 무어라구 말하든가』

『청석골잇다가는 이삼년안에 비명횡사하게된다구 말한되다』

『그러니 진작 가티도망하자구말하든가』

『그런말까지한되다』

『그래 자네는 무어라구 대답햇나』

『잘못하면 큰일날테니 그런말은아예입밧게두 내지말라구햇지요』

『자네가 올라서 가티도망하자구말햇다는데 그러 가지말인가』

『자구 졸르기에 생각해보마구는 말햇지만 가치도망하자구는 말한일이 업습니다 그런줄 몰랏드니 관상쟁이가 거짓말쟁입니다그려』

김억석이는 서림이가 관상쟁이에게 이야기를 듯고 말하는줄로만 녀기엇스나 실상 서림이는 도망할생각이잇슬듯한 관상쟁이가 파수군외에두인 김억석이와 친하게상종하는중에 혹 그런말도 비처보앗슬러니 어림치고 멱거집는데 외입을뽑고잇든 김억석이가 석거 넘어바힌것이엇다

『대장께서두 아섯습니까』

『올으시네』

『만일 대장께서 아시면 관상쟁이는 목이 달아나지안켓습니까』

『관상쟁이가 물구들어가는데 자네목은 성할듯한가』

『큰일 낫습니다 엇더케하면 조켓습니까』

『마친 자네가 장공속죄할수잇는 조흔계제가잇기에 그걸 내가 말해주려왓네』

『조흔계제가 무엇입니까』

『자네가 관상쟁이하구 가치도망하는것처럼 일을 꾸며가지구 금교역말두 테리구 나가서 우리가 일간평산 태백산성을 치러가려구 준비한다구평산진중에가서고발을하두록하게 관상쟁이는 평산부사 장효범이두 알구 금교찰방 강려(姜呂)두 안다데 여긔서 나가는길에 관군에게붓들니거든 평산진중으루 보내달라면 보내줄것일세 평산부사가 태백산성을치히려간틈에 우리는 자무산성이나 청봉산성으루 옴겨갈작정인데 이것만은 뉘게든지 말을말게』

『관상쟁이는 관원들하구 면분이잇다니까 살어나갈테지만 저는 십상팔구 관군의 손에 죽게될것아닙니까』

『자네부자두 적굴에잡혀와서 고생하든사람이라면 죽을리 만무하니 념려말게』

『제말을 누가밋나요』

『관상쟁이하구 짜면되지』

『제가 가드래두 자식은 뎔에게 맛겨두구 갈텝니다』

『그러면 관상쟁이가 도망하는걸두 밋겟나 시집간딸은 할수업지만 아들은 테리구 가야하네』

서림이말끗테 김억석이는 한참동안 고개를 숙이고 생각하다가

『념려주시는대루 해 보겟습니다』

하고 말하얏다

京都帝國大學 化學研究所創製

京都帝國大學病院 講師醫學博士 片山義郞先生
元東京市電氣局病院 醫長醫學博士 橫尾守中先生 推奬

急慢性淋疾
最新治療法

時方大端히困難하다고하는淋疾治療界에서效果가卓越하고的確且短時日療法을完成하야在來의治療法에一大驚異가된銀內服新藥『パロール』는學究의權威인京都帝國大學化學研究所 敎授理學博士堀場信吉先生과小田切瑞穗理學士等의世界的發明으로帝國發明協會로부터發明賞까지바든『金屬오루가조루製造法』을用하야同堀場研究室에서責任製法에依하야銀을白檀油中에極微粒『코로이드』狀에分散한眞正强銀『오루가조루』이므로在來醫學의到底히밋지못한治療領域을開拓하야治淋上決定的效果를確立하엿다 宣言하노라 從來暗澹한療養界를彷徨하며一日이라도安心하지못하던患者에一大光明을與하고治療再生의喜悅을齎來하야感謝狀이날마다遝至하고잇습니다。

◇新機軸의臨床的實驗

一方銀에잇는 强力의殺菌消炎力에對하야는 넓니學界의 認定說이되엿다고하지만 在來藥化學에서엇지못할範圍에서는但只局所劑로서使用할程度이기때문에 充分히 그効果를發揮하지못하엿고 이것을 內面的治療를目的으로한內服化에오래동안企待하여오든바 多幸히本劑는特許法應用에依하야 그困難한內服化를達成하야 藥化學最高의權威를가지고 他藥을壓倒하야 絶對追隨할수업는 醫治的効果를確保하기에 이르럿다 卽바로ー루는 內服後潛在한 微粒고로이다르銀을 尿中에析出하는것을 特徵으로하기때문에 이銀이直接局部에드러가서 滲透殺菌作用을强力으로表現하고 直時膿球를破壞하야 淋菌繁殖을 防止驅逐할뿐아니라、白檀油의 利尿消炎作用과 相伴되야 從來全然不可能하던 內部的全治作用을表現하게되여서 局所注入劑와갓흔 危險不便이업고 且效果에잇서서도 現著한 差異를가지고잇는것은 治淋學上完全히 驚異를주고잇다 그럼으로 이것을 實驗한 京都帝國大學附屬醫院宗醫學博士 片山義郞先生 及元東京市電氣局 病院泌尿器科醫長橫尾守中先生 等은 急性은 勿論至難하던 慢性淋疾에特히有効하다는것을 學界에發表하야 大大的激賞을밧고잇다。

急性慢性淋疾、膀胱카다루、急慢性尿道炎、子宮內膜炎、女子淋疾、攝護腺炎、睪丸炎、卵巢炎、淋菌尿

빠로ー루
專賣特許 パロール

全國有名藥店에잇소

藥價 (一八球入) 一圓八十錢 (三六球入) 三圓五十錢 (六〇球入) 五圓五十錢 (一二〇球入) 十圓 送料 內地十五錢

業書로申込하면代金引換小包로密送합니다

東京市神田區かぢ町大通(神田驛前)
發賣元 大木合名會社
振替東京四八〇番・電話(代表)神田二五〇三番
支店 大阪市東區淡路町一丁目
振替大阪七七九五番・電本局(三)三六九番

文獻贈呈
前記片山、橫尾兩博士의實驗報告와及其他著名博士의淋疾과其療法을記한書를東京市神田區かぢ町大通 大木合名會社로申込하시면無代呈합니다

經濟解說 今後景氣動向
反動策? 尙上昇?
⑮ 中 泰 鎬

公債發行額이 昨年度中 八十一億圓을 이미 넘어섯고 또이곳에다가 政府의借入金과 米穀證券을 加算한다면 今年度中의政府負債는 百億圓以上의大數字에 達할것으로 생각한다 이처럼 大赤字財政의膨脹을 繼續케함은 危險性이 多分으로 잇다 왜 그러냐고 하면 그結果는 財政金融界를 混亂케할 念慮가 잇는때문이다 그럼으로 오늘에잇서 日本財政에對한不安을 갖는것은 一般的으로 共通된點이다 뿐아서 인플

國民經濟의前途에 對하야도 漠然한不安을 못갓게되는理由가 이곳에 잇다

×

이런까닭으로도 歲計均衡을圖하랴고함에는 아모래케하야도 增稅를 斷行치안흘수업게되고 더구나 藤井現藏相의 從來主張이 增稅이엇든만큼 明年度豫算을 編成함에잇서는 增稅의 斷行을 보게되리라는觀測이 잇게되엇든것이다 그러타고 해서 果然 現政府로서 明年度로부터 增稅를 斷行할수잇슬가 함이

오늘에잇서 가장 注目의 焦點이다 그런데 오늘의 日本財政上 大赤字國債를 緩和함에 增稅斷行이 가장 必要함을 늣기고잇는터이나 實際에잇서 그것을 곳 斷行할만한 勇氣가 적은것도 事實이다 어것은 왜 그런가하면 다음과가튼 重大한 事情이잇다

▲增稅를 斷行할 境遇에는 그結果 모든産業과 國民經濟의負擔이 增加케되고 뜰아서 政府의自然增收가 줄게되며 또 一面으로는 低金利의進行도 停滯가 되고 말念慮가잇는때문이다

×

이와가티 곳 增稅를 斷行키어렵다고해서 軍事費의 增大를 줄이라고 함부로손

대일수도업다 一九三五、六年의危機가 切迫한 이때 軍事費의 削減은 거의 全然 不可能의일로 되어잇다 그러면 政府는 明年度豫算編成을 어떠케할것인가 다시 말하면 明年度豫算도 今年度와 가티 依然公債發行으로 大赤字豫算을編成케할것인가 或은增稅를 斷行하야 어느程度까지 歲計均衡을 圖할것인가 하는點에잇서 아직 어느便으로나 豫言키어렵다 그러나 오늘까지의消息을 綜合하야보면 政府는 明年度에 增稅斷行의必要를 認하면서도 現下事情으로 增稅를 避하랴는傾向이 濃厚한바 그理由는 다음과갓다

×

▲日下의經濟狀態로는 또다시 增稅를 할수잇는 餘裕가 업다 이때에 增稅를 斷行하면 明年度의歲入으로서 自然增收上에 影響이 잇슬것이다 그럼으로 인플레景氣가 確實한基礎에 업는以上 ... 英米兩國에 比하면 아즉도 多少公債消化의餘裕가 잇고 또公債發行은相當히減少케될 可能性이 잇는바 卽昨年度의 歲計를보면 豫算보다 一億五千六百萬圓 公債未發行이 잇서 結局 五億二千七百萬圓限度에서 멈추게하엿다니 今年度公債發行도 相當히 줄게될것이라고한다

×

그러나 明年度에 增稅를 斷行치안케되면 어것은 再明年度에 必然的으로 增稅斷行을 할수잇다는 現實的事實이 있는것으로 볼수잇다 왜그러냐 하면 增稅는 明年度에잇서 避치못할形便에 잇슴을 不得하고 그것을 斷行할 수업는 것인때문이다 그럼으로 增稅는 다만 再明年度에 新行할準備的工作을 하는데 不過하고 그것을 다 新行할수업스면 增稅는 거의不可避로 오즉그時期의遲速이 잇슬뿐이다

—(續)—

米日爲替市勢暴落
圓貨新低價를出現
支拂超過可能性이 잇슴으로
國際貸借惡化豫想

二十九日 日米爲替는 二十八日京城市場의 米日爲替는 賣二十九弗二十仙으로 前日에比하야 四十二仙低落, 買二十八弗十八仙으로 떨어젓다

圓爲替가 二十九弗二十仙이란 新低價의記錄을 나타내이게된理由가 어듸잇는가 하면 무엇보다 日本國際貸借惡化의豫想에잇는바 이에 對한諸事情을 들면 다음과갓다

(一) 生産暴落을伴하는輸出減退의速度가 너무急激하다 그런데 輸入中 그主要한部分을 占하고잇는棉花의値上外에 最近은 鐵、機械、石油의輸入이 激增하는터이다 이와가티 今年의日本國際貸借가 昨年보다 顯著한支拂超過의可能性이 잇는點

(二) 爲替管理法의結果、日本外貨金은 거의正金銀行의 한곳에集中하고同銀行은 銀行도約三億圓의外貨資金을가지고잇는바 이와가티 正金이外貨의供給을 獨占함은外貨의市勢는 國에對하야 自然比較的高價가 되고만은點

(三) 政府는 日銀金買入法의實施以來爲替代用으로 數千萬圓의金輸出을廢止하고 海外支拂을 모두爲替에依하고잇는點

(四) 滿洲의建設事業은 今後一層旺盛케될것이다더구나北鐵讓渡成立後는 一層盛케될것이므로그것은 直接 또는間接으로 莫大한日本資本이輸出이되는點

(五) 日本의農業은 所謂一九三五、六年의危機와 農村의窮狀緩和를 目標로 膨脹을免키어려운點

(六) 明後年一月에支拂期限이到來하는海外外債六百萬磅(約

一億圓)의準備를來年에하여야만될것임으로日本의外貨買卽圓貨의必要가痛切케되는點

(七) 弗爲替는 米國政府가 十月十五日의 自由公債低利借換을 압두고 市勢의安定에 힘쓰는데 健全通貨論者의勢力이 再次擡頭하고 特히 聯邦準備局等에서는 大統領의權限알에잇다 그리고 一割의 弗貨切下의 抛棄까지 進言하는터임으로 漸次不安이 사러지고 그眞價로 돌아스는點

(八) 磅爲替는 英國이 目下輸入季節에 잇슴으로 軟化傾向이며 또 同國의貿易伸張策으로도 引下될 傾向이 잇다고 하나 英國의國際貸借上 受取超過 豫算의均衡 金準備保有의 增大等을 考慮하면 圓貨와對比하야 그價値가 今後騰貴할可能性이잇고 떠러질편이업서보이는點

米日爲替市況

經曹二十八日米日爲替는如左

賣 二十九弗二十仙
買 二十九弗十八仙

▲東京爲替(二十九日)

對米 賣 二十九弗 八分一 / 買 二十九弗十六分五
對英 賣 一志二片十六分一 / 買 一志二片十六分三

▲大阪爲替(二十九日)

對米 賣 二十九弗 / 買 二十九弗 八分一
對英 賣 一志二片 / 買 一志二片十六分一

最高公定價突破
驚異的高價示現

二十九日朝鮮總督府農林局着電에 依하면 二十八日中 東京正米市價는 三十圓九十錢으로 公定最高價格三十圓五十錢보다 四十錢高價를나타냇다 그러고 二十九日大阪期米前場中限은 三十圓八十八錢의 新高價를示하엿다

期正米、正租
一齊히爆發
木浦正米一圓半高

多少反落步調이든米價는 다시奔騰되어 二十九日期米는大阪中限三十圓八十八錢 先限二十八圓五十三錢 東京中限三十圓四十五錢 先限二十八圓五十錢 朝取仁川中限二十六圓九十九錢

先限二十五圓五十八錢에爆發되고 朝鮮內各地期米도 一齊高이엇스니 卽先限이釜山二十五圓六十五錢 大邱二十五圓六十九錢 木浦二十六圓丁 湖南浦二十五圓九十錢 群山二十五圓

七十三錢의高價가잇섯고 이에伴하야 各地正米市場도 實需側買氣勃發에反하야 適品涸渴로人氣沸騰하야 木浦와如함은一擧 一圓五十錢高인 二十八圓二十錢의 驚異的 高價이고 京、仁과 群山은 各六十錢高로 京仁二十七圓丁、群山二十六圓八十錢에올랏스며 釜山二十六圓十錢으로 二十錢高、大邱二十五圓八十錢으로 三十錢高이엇섯다。

그리고 正租도仁川은改良種七錢六厘、在來種七錢四厘五毛로各二厘高이엇다。

米穀根本策協議
朝鮮 臺灣兩總督府側이
拓務省에參集聯合

【東京電話聯合】 拓務省에서는 二十八日 午後十時로부터 拓相官邸에 坪上、田中兩次官、北島殖産局長、今井田朝鮮政務總監、渡邊朝鮮農林局長及中瀨臺灣殖産局長等參集、米穀의根本方針을協議하엿는데 먼저 지난二十五日 政府는 米穀調査會에서 政府參考案을 購圖로審議한結果 米穀의根本對策는 從來와가티 政府에만 負擔을 負케하는 方策을 改正하야 內外地를 한가지로政府、生産者及消費者가 모두負擔을 負할과가튼 方策을樹立하는 根本方針을 決定하고 具體案은 다시 審議키로한뒤 午後三時에 散會하엿다

朝鮮無煙炭
各社出炭量
昨年보다激增

朝鮮無煙炭의 各社出炭高는 八月中에 七萬千六百八十二噸

中國銀本位拋棄?
保有銀을米國에팔기로하고
金本位制內定說

【電通上海廿八日發】 米國銀政策實行의結果 中國市場의銀價昂騰이 甚하야 事態가急遽됨으로 財政部는九月 二十四日米國政府에 對하야第二次通牒을發하고 米國의銀政策의眞意如何說을要求하엿는데 가장 미들만한 國民政府側의消息에依하면米國海外市場의 銀買入이中國의通貨를 收縮케됨으로 이情勢가 繼續하면自國經濟防衛의立場에서 一擧에銀本位를 버리고 켐메라氏의提唱에從하야金本位制를 採用키로內定하엿다 그때문인지 中央銀行은 지난八月以來 金의輸出을 全然行치안코 貯藏金增加에힘쓰는데國民政府의 一部에서는此際保有銀全部를 米國에팔고代價에依하야金을어더 金本位制로하자는 意見을가진사람도잇다고한다

國民政府가
米國에抗議
通牒內容이重大

【華盛頓廿八日發聯合】 米國政府의 銀國有斷行以來 多量의銀流出로 國民政府는國務省에對하야 嚴重抗議할通牒을發하엿는데 右通牒은二十八日國務省에達하엿스며 헐國務長官은右通牒內容에關하야 一切言明을避한다 米國政府最近의通貨政策에强硬히 反對하고만약中國의銀買上을 今後도依然繼行될境遇國民政府는 畢竟金本位制를不得已 採擇케될것을强調하고 米國政府의 反省을求한것으로 觀測된다 그러나何等의 條件을許하면 國民政府로서는米國의 銀積出은할수업다고 述한것이라고도 傳한다 어떠튼지 通牒內容은 相當히

重大한것만은 틀님업고헐國務長官은二十八日 右通牒은財務省에移牒하엿는데 來週初白堊館에루즈벨트大統領을 中心으로헐國務長官 모겐소財務長官과한가지로 對策을講究키로決定하엿다

下旬對外貿易
出超千百卅萬圓

【電通東京電話】 大藏省發表에依하면 九月下旬의外國貿易은알에와갓다 (單位千圓)

出超	一一、三五四
輸出	四九、二二三
輸入	三七、八六九
合計	八七、〇九二
入超累計	一〇二、九六四

計畫과『돈』
滿洲서成功하랴면
銀行團滿洲視察談 (一)
東一銀行 吳建泳氏 談

이번 視察에는 朝鮮人經濟狀況을充分히 調査할機會가업섯던것이 遺憾이다。들어맘에 依하면 在滿朝鮮人의 一般狀態는 대단히 貧弱한것이 事實인모양이나 恰當하는 相當히 큰商人이잇는모양으로 居留朝鮮人이五千人이나 되는모양이다。新京으로 말하면 政治都市이오

奉天이 商工業都市로 前途가크게發展될것가튼데 大阪商工界의 大財閥이 작구進出하야百萬坪을 借地하고그것을分割하야 工場建設에沒頭하고잇는터이다 朝鮮사람으로서滿洲에 進出코저할에잇서는漫然한期待로 渡滿할것이아니오 充分히 計劃을세우고그에相當한資金이 잇서야만財閥틈에 끼어서라도 수잇슬것이며 그러치안코計劃만잇서도 안되고資金만잇서도成功을期키難할것으로생각된다고云云

商況 (廿九日)
株式
日産特高
活況

前場活躍 昨後場新高價로猛進된뒤를이어 今前場은米日爲替二十九弗二十仙으로 大暴落、스럼、米棉低等區區入報로 寄付는一息모양이엇스나 日産이先驅로 百二十二圓八十錢에까지 奔進되고東新百四十一圓丁大新八十九圓七十錢、鐘新百三十七圓八十錢、朝新二十九圓八十錢 朝取六十二圓五十錢에各好勢活躍이고나서 引際는二日間連休關係로利喰을急히하야 結局昨後止에比하야 日産一圓八十錢高인百二十四圓丁 東新二十錢低인 百四十圓七十錢 大新十錢低인 八十九圓四十錢 朝取六十二圓丁 朝新四十錢高인二十九圓七十錢 日魯六十八圓八十錢에各大引되엇는바 前場中步調는如左하다

◇朝新 元三〇(寄) 元六〇 元七〇(引)
◇大新 八九、六〇(寄) ... (引)
◇東新 一四〇、九〇(寄) ... (引)

逐日新高價
新甫期待倍加

北鐵交涉成立、當限平穩納會、增稅不安解消等 環境明朗化로踏步하든 株式은 一齊上放되고 逐日新高價를走破하고잇다 東新百四十圓 日産百二十圓은關門假鍊할것도업시 地市勢를로홀수잇고 一般의市勢를輕侮하는만큼 警戒로頭重인듯하면서도 高價에서高價로 달리어 今前場은 日産百二十二圓八十錢 東新百四十一圓丁의 高價가 잇섯다 米日爲替二十九弗二十仙으로 暴落된것은 國際貸借不圓滑이豫想됨을그리好感할것이 아니라할지라도 貿易은下旬도千餘萬圓의出超로이貿易의 好勢는買材料라아니할수업서 新甫期待는一層濃厚한바이엇다

熱心强氣論
大勢買而已

昨年第一次 暴落當來가진惡材料와惡材料의總攻擊下에 餘地업시떠러저 百二十九圓臺(當地는百三十圓臺)에 까지陷落되고大勢悲觀下에 百圓以下說이實現될듯하던東新도 北鐵交涉成立이란 巨大한好材料로비롯오十圓餘의反撥을示하야다 이것저것 다른것은 다집어치우고라도 北鐵交涉成立한가지만가지고라도 東新五十圓高는當然타할수잇다。政局不安이잇스리라하는 臨時議會도結局은一時푸래를助長하는作用을 할것이오 北鐵交涉成立은 지금一般

市場六感

株 時히 不良타고보던 日産이 今朝는一層昂騰의幅이세이고것다▲株界大勢가買時代로 變轉한모양依然弱氣가 不衰한것이事實이지만 漸次弱氣心境에도變化가생길順序▲너무참것업시견디다견디다 못해投出한買方들에게 買할時代가到來한모양▲戾賣가 影姿를감출때까지는 伸惱頭重을 거듭하

거의 一巡하엿다할수잇슴으로 纖維昻騰하리라고도 云키難하거니와 政府가 拂下를斷行하지안는한큼 低落을許할餘地도업다 그러나 市勢는三四個月間保合不振하든 그範圍를脫出하여合으로 市勢의그位置는다시保勢圈內도 下廻하지는못할것이다 왜하면 今年度의凶作으로供給悲觀時代가 必至할것은事實임으로 此事情을窺한思惑側으로서는 最高公定價格에

기쉬우나그럴수록 上市勢의興味는倍加할것▲北鐵交涉成立、尨大한豫算編成、增稅論解消、商品市價一齊高、定綏低利、復興景氣期待、爲替低貿易好調、인푸레熱等 모다買方에게 ...하는材料뿐▲이번에는貿目標를 喪失한大小弱氣들이 總前買할판?▲形勢가큰市勢는 그步調遲緩한듯하면서 穩健着實한法▲지금은單純한過賣訂正의 一高에不過하고 來月에整理가되잇서야하리라는 觀測이업

米 再燃하든形勢는又復一 … 하야二十餘丁의反落을告하엿다가 또다시反騰▲最高公定價格에依한政府米의 拂下申請은 仁川한다고此는穀米不足을 補充한다는것보다도 思惑側方針에나온것이아닌지몰으지▲今年의凶作임은事實인즉 明年度의供給問題가 또한關心處▲그러한關係로 持米側은벌

서부터 貿借方針을取함으로正米의實勢가 益益强强▲그래서定期界도實米의 原動力의支配를바더 容易히低落을不許▲何如間大勢는 아즉도高價를 남겨노앗스니押目買의方針을取하는수밧게다른方策이업슬듯▲昨夜米의 暴雨는關西地方의 颱風과는다르지만稻作에는또한 조치못한降雨▲當地中限은 先限보다도 又一層强硬하야 勸飄反撥의形勢를보이고잇다 同價興成이면中限買가得意일모양

지안으나▲그러타치고라도거정말고 買方針一貫이大勢論일것가트니 바果如何

仁川期米 劉康盆夏商店 仁川海岸町 劉金益證券株式會社 京城黃金町

今日財界 (廿九日)

米 (單位錢)
仁川期米先限 二五六五 二五七〇
大阪期米先限 二八八三 二八四〇
三等米一石 二七〇〇 不變
京城白米一石 ...
正租(仁川)改良 七錢六厘 二厘高 / 在來 七錢四厘五 二厘高
市中金銀價 一匁 一匁
金 十一圓八十錢 ...
銀 五錢〇厘 ...

株 東新 一四〇七〇 二〇低 / 朝新 二九七〇 四〇高 / 日産 一二四〇〇 一八〇高
商品 大阪綿絲 三二〇〇 / 大阪棉花 ... / 大阪人絹 ... / 大阪砂糖 ... / 古무現物 ...

市中金價少落

市中金價는 倫敦金塊少落(二十九日入電)은 七磅一志〇片二分一=換算一匁十四圓三十一錢)에伴하야 賣十一圓九錢、買十一圓六十錢으로各十錢反落이엇다。

그리고 銀價는 賣十九錢五厘、買十六錢으로 오래동안固定不動이엇스나 二十九日은 賣二十錢으로五厘高、買十七錢으로一錢高이다。

米期 強硬裡에 納會

甲五分利 一〇二、七五
一回四分 九八、六〇
二回四分 一八九、三〇
佛貨四分

東京國債狂騰
低金利豫想과株高로

【電通東京電話】 低金利豫想과株高의 刺戟으로 買氣去益昻高되어 內國債는一齊十步買進이오 佛貨는七十錢高로狂騰을演하얏다 米貨도圓爲替低落으로買氣白熱化하야 各各三圓高로買進되얏다

前場反撥

昨後場阪地二十八圓三十七錢止와 共히二十五圓四十錢에 場을止한當市場은今朝에入하야 阪地初付二十八圓十六錢인 二十一丁低落을 據하고二十五圓二十七錢인 十三丁低로 場을始한後阪地六節五十三錢의 突高를伴하야五十八錢에까지뛰고 阪止三十六錢과共히三十四錢에 穩健裡納會하얏다

今後趨移注目
又復一高難免

昨今米界의事情은 災害市勢가 거의 一巡하엿다할수잇슴으로 ...

市人이생각하는以上으로 그價値가重大한것으로 直接間接으로相當히큰 好影響은 主는것이니 復興景氣期待와 相俟하야 財界實狀은眞裂의「인푸레」를再現케될順序로서 大小强氣가 一齊히이미投出할지경으로 買込하얏던 大反動이크게出現할것을 밋어 二、三圓級의 押目은介意치말고 前途에 急騰을가짐것업시積極的으로 大勢買方針을 樹立할때이라는 熱心强氣論이 擡頭되엇다

米拂下申請과
硬派側의見解

一陣颱風이지나간後 日本內地의 正米市價는 米穀統制法의 規定한最高公定價格인 三十圓五十錢을 突破하엿슴으로 그 最高價格에 依한政府米의拂下申請이遝至하는터인데 去二十六日 大阪及名古屋의 拂下를비롯하야 二十八日은 또各地에서 一萬石의申請이잇서 合計二萬六千石에 達하엿다 要컨대 現下米界事情으로는糧米不足의 憂慮가업스나 今年의米作은 日本內地의 近年稀有의 凶作은勿論朝鮮의 米作도平年作이될락말락한 狀態임에따라將來의米價高又는 供給不足을免치못하리라는 推測으로申請者가增加하는모양인듯으로 今後도 繼續될것을 豫期할수 잇다 그러나 此等拂下米는市場으로나오지안코 思惑側의手中으로들어 가지안흘가 하며따라서 弱材化할條件은 아닐것갓다

但拂 政府米의拂下量增加하는한 其位한 又는持米側의思惑을 裏切하는光景이 ... 高價時代의到來를期待하고잇슴은 … 市勢는 例年과如히低落을許하지안을것갓고 … 米는 思惑家의獨占物이되지안을가한다 그러한모든情勢로보아서 今後米價는又復一高를免치못할모양?

新甫發會豫想
三四十丁下鞘?

二休後인 來月二日에發會될新市十二限은 新米出廻의盛期의 쌀입으로 十一限에比하야 三四十丁下鞘의 發會說이자못有力하다 各地豫想은如左하다

▲大阪三、五十錢下鞘▲東京三四十丁下鞘▲神戶無鞘—二十丁下鞘▲下關三、五十錢下鞘▲熊本十丁下鞘▲名古屋三、五十丁下鞘▲京都四、五十丁下鞘▲金澤無鞘—十丁下鞘▲仁川三、四十丁下鞘▲大邱三、四十丁下鞘▲群山二、三十丁下鞘▲木浦無鞘▲湖南浦二十丁上鞘

朝取期米取調高

▲中限(賣)…(買)…
▲先限(賣)…(買)…

各地正米

堂島前場躍騰 【大阪電話】
品資로 逐日深刻하야 産地의纖騰으로 新高價跳騰이다▲賣方 地場、神戶側、朝鮮側、東京側 株式側(利喰) 京都側 中東側(乘替)▲買方 山種(煎)岡米、場違側 地場強氣側、西側 西山側 地場目前側

京城奔騰
定期의新高價躍進으로 齊人이一段硬化하얏는데 高價는一般買躊躇하야 小口必需의取引이잇슬뿐이고 意外로活氣薄의市況이오 唱은更히 六十錢奔騰이엇다 ⊖三等二七白米一九、〇〇 四等二六、八五 一等白米一九、〇〇

仁川吹上
現物沸底로 取引이不活潑하나 期米가逐日躍騰의一途를取하야 新高價를示現하얏슴으로 市勢는 六十錢吹上이엇다 ⊖三等二七、〇〇 四等二六、八五 一等白米一一、四〇

南浦安定
滯貨高이나마買人의模樣을보고 傍觀인때문에 人氣安定되어 薄賣裡에保合 ⊖三等二六、六〇 四等二六、一〇

釜山反騰
出廻三千五百叺 大、四〇 一等白米一〇、七〇 定期의活騰에伴하야 前日보다 紛高로買進되어 合計二千大百八十一叺의取引이잇섯다 ⊖三等二六、一〇 四等二五、七〇 一等白米一一、二〇

大邱硬化
期米高로 漸次買組가猛烈하야 氣配가更히 硬化하얏다 ⊖三等二五、八〇 四等二五、五〇 一等白米一一、一〇

群山昂進
出廻一千八百叺 氣가進取한데다가 期米가또奔騰되어 氣配更히六十錢昂進이엇다 ⊖三等二六、八〇 四等二六、六〇 一等白米一二、〇〇

木浦爆騰
出廻一千二百叺 爆發과共히實需側의買氣勃發하야 一氣로一圓五十錢의爆騰을演하얏다 ⊖三等二八、二〇 四等二八、〇〇 一等白米一一、一〇

金融 廿九日

海外經濟 28日
朝鮮銀行券 28日
日本銀行券 28日
京城手形交換
東京金利 28日
大阪金利 28日
對外爲替
金實入價
米穀 廿九日
京城正米
仁川正米
大阪正米標準價格 28日
京城雜穀
仁川大豆

商品 廿九日

京城綿絲布市勢
京城絹布
日本麥粉市勢 28日
치카고小麥
鑛油冲價
滿洲商況
大連特産時勢

株式 廿九日

朝取短期
算定代引日步
朝取短期賣買高
東京現株
東京短期東新
東京短期取組

期米 廿九日

朝取期米
大阪期米
大阪短期
大阪長期
朝鮮內各地期米
朝取賣買高
取組高
鱗入高
東京期米
大阪期米取組 28日
日本各地期米
大阪市中在米高
商品 廿九日
大阪綿絲
大阪棉花
各地人絹
橫濱生絲
海外砂糖

朝鮮內秋繭市勢 (廿九日晝休前場)

月日	場所	種別	最高	最低	買入數量
九、二六	黃海金川	白繭	四六	三九	一五七
九、二七	咸南文川	同	三九	三四	一三〇二
同	全南盧平	同	四八	三四	一六四
同	黃海金川	同	四八	四七	一二〇五
二八	同沙里院	同	四六	四五	一五〇七
			四八		一七〇